本報覺悟欄九年七月份起發售彙刊現十一年十一月份已釘成 每冊售洋三角外埠郵費照郵局加價新章須加寄費一角

民國日報

中華民國十一年十二月十日（即舊歷十月廿二日）（星期日）

THE REPUBLICAN DAILY NEWS

電話四千八百十六號
第二千四百六十三號

今日四張售大洋三分

廣告刊例：特等新聞下每行五號字起碼二行起碼每日每行三角頭等每行二角後幅每行一角六分短行每行二寸起碼字七厘英寸三方寸每寸每日三角

定報章程：全年五元三角半年二元九角三個月一元半外埠郵費照九元以上另計國外郵費另計

本館開設在上海河南路第十二號十三號（三茅閣橋北首）

國聞通信社總社遷移廣告

本社為便利營業起見茲已遷居四馬路望平街（山東路一六三號）電話暫借中央三六三係新電話裝就另行通告

國聞通信社總社 編輯部 廣告部 同啓

徐樹錚著

建國詮真

（題簽）

酬金五百元

此書為徐氏經國之譚內容分風俗、吏治、民族、市鄉、述旨、墾牧、交通、礦務、無養、國體、務鉅細無遺、法制、國會、財政、軍政、憲官、工藝、商業、官制、鐵路、用人、電報、國家、仕……有志者須裝一大厚冊定價一元二角現售預約每部六角期滿仍售原價全國各界讀此書者有將書中所述各節改正其計劃將稿函送本局者酬洋五百元詳細辦法載見國詮真書中樣本刻已印出函索附郵票二分即贈 上海棋盤街公民書局發售

夏歷十月廿六日

上海游民工廠第一屆基金還本債券在江灣本工廠開籤

敬啓者本工廠第一屆基金還本債券定期在江灣本工廠開籤業經呈請上海縣知事暨上海各慈善公團派員監視外應請持有本債券者屆時蒞廠參觀各界來賓如於是日參觀工廠各部尤所歡迎此啓 來承道尹松滬警察廳寶山縣知事上海縣知事暨各界紛紛應募足徵熱心慈善贊助公益敝工廠謹代游民無任啣感現因開籤期近特將地點日期登報宣布屆期除敬請各界前往參觀外並特備參觀券附有上海江灣來回火車票凡持有本債券者祈於廿三日起向上海民國路二百七十一號籌募處索取

上海慈善公團為游民工廠基金債券再告各界

上海自賭博正論然以國券與獎券相混未免誤會敝團等關心地方公益不得不為之解析查獎券注重在債券之儲蓄會相同而辦法倘有較優者數點（一）債權發券人即為債權人債還之義務全屬於一方之借貸兩者絕然不同安能混而為一（二）債券換給還本證券後每年發給息金兩次（三）債券至期還本有價值一百二十餘萬元之工廠為擔保（四）此次籌募基金債券其給獎及還本均與中外通行之債券相同……籌募基金紙額為一百萬元而有價值之貨品……不得已舉辦基金債券……游民工廠亟須籌款維持不得已舉辦基金債券業經瀝詞公告惟……

上海慈善公團 閘北育嬰堂 中國義振會 閘北寄養所 閘北救火聯合會 滬西慈善團 中國公立醫院 閘北一二三四 廣益中醫院 中國救濟婦孺會 閘北醫院 中國濟生醫院 江灣借字會 台工商協助會 惠工義務學校 閘北慈善團 惠兒院 中華公義會 閘北施粥 恤老院 廣仁善堂 閘北義善會 滬濱公益會等同啓

旅滬香山同鄉會開幕通告

本會定期夏歷十一月初七日正午開幕凡屬同鄉均請臨蒞捐款未交者希速繳納未入會者早日報名俾便刊佈同鄉錄本會會員證書定夏歷十月二十日開始發給此蒞

伍公廷芳追悼大會籌備處通告第二號

伍公追悼大會現已積極籌備茲將決定之事項通告如下（一）地點 九畝地新舞臺（二）開會時間 十二月十七日正午十二時起四時止再各團體備有祭文預備專祭者請于十五日以前通知籌備處俾排定次序 伍公廷芳追悼大會籌備處啓

新年快到了！要預備名片麼？中華書局的名片，種類極多。

美國卡紙名片　做宋版印　三日取件
中國宣紙名片　做宋版印、隔日取件

美國名片 八折

請向上海棋盤街敝局名片承印部接洽

（做102）

上海亞東圖書館 十年紀念廣告地位

（1）截止本埠陽歷十二月二十七號，外埠十二月底。（2）本版的，原售八折；北大版的，原售六折。（3）買書一部，贈二年日曆一張，精印十二書簽各一。

代表一個時代的精神的文學

加新式標點符號的分段

三版 水滸 洋裝六冊二元二角 平裝四冊一元八角 有胡適之先生的考證，傳敘，或年譜。
再版 紅樓夢 洋裝六冊三元二角 平裝四冊二元三角
四版 儒林外史 洋裝二冊一元六角 平裝二冊一元三角 有錢玄同先生的敘。
新出 古本西遊記 洋裝四冊二元五角 平裝四冊二元二角 有陳獨秀先生的敘。
三國演義 洋裝四冊二元八角 平裝四冊二元二角

原售八折，今售六折

（紀17）

馬玉山公司三週紀念織成綢緞局新張廣告

本公司增設國貨徵銷場於二層樓上搜集全國出品為上海最完備之國產百貨商店今值本公司第三週紀念特由十一月十七日起至十一月初三日止所有貨品按照原價九折樓下鋪面新張織成綢緞局係江浙著名震華廠光華廠及桂記春記正等大綢緞莊聯合組織而成出品花色無美不備擇期十一月十七日開幕特別大廉價十天馬玉山公司為歡迎顧客起見如購織成綢緞者並贈糖果餅干食品券以答盛意倘蒙愛國士女駕臨惠顧無任歡迎 開設南京路石路口虹廟旁

招商局股東維持會遷移通告第五號

本會於十二月一號遷至寧波路廣肇公所西首A字第七號辦公期間定於每日午前十時至午後五時止凡未掛號各股票祈即仍持股票或息摺來所掛號共策進行為禱謹啓

牛戲

本院自星期五即舊歷二十日晚開幕獻技後荷蒙各界惠顧諸君交口稱讚實深榮幸然藝不厭精事不厭詳特囑牛戲一幕並各種藝術添演拿手好戲藉酬賞鑒家遠來之美意除每晚准七時開演外逢星期六及星期日再行加演日戲准下午二時開幕惟坐位不多務希早光以免後至向隅也此佈 中國牛戲院特白

出桐鬻書

中堂 四尺四元 五尺六元 六尺八元 七尺十元 八尺以上另議
屏條 照中堂減半
橫幅 全幅同中堂 半幅同屏條
聯對 四尺四元 五尺五元 六尺七元 七尺十元 八尺十四元
冊頁 摺扇 紈扇 每件二元
招牌 每方一尺字每字二元 二尺字每字四元 二尺以上另議
手卷 每尺二元
堂匾 同招牌
壽屏 每幅十元
碑誌 另議
蠟箋 加半
金箋 綾絹 加倍
劣紙不書
墨費 加一
筆資先惠
收件處上海各大箋紙號 寓上海哈同路民厚北里四百二十二號

久勝洋行煤氣引擎

本行代表英國國家煤氣引擎廠發行各種煤氣引擎及鍋爐此種煤氣引擎為發動機之最佳者其機件之堅固燃料之節省管理之便易早已馳名全球極合各工廠之用馬力自一匹至二千匹皆備且有現貨在滬如蒙惠顧無任歡迎 上海四川路一百廿九號電話中央二百〇八

民智書局新刊義務學校適用教材

中國歷史講義　自然科學常識講義

侯紹裘編著 每冊一角
惲震編著 每冊七分

現在許多失學男女，急要補習教育，但是苦於沒有適當教材，我們為適應這種要求，而出版歷史講義，能於極簡略中，連續及於學術思想宗教文化等；自然科學常識講義，顧了便能得着這物學礦物學生理學種種常識，一般急要補習教育的男女，及義務學校學生，應該人手一冊，以供研讀，凡熱心於通俗教育者，也應備存一本，以資參攷。

總發行上海民智書局

謀洋務職事之利器

另設特別班 限一月畢業

本社發明新眼術打字專科已十五年功課完備教法精善向為各行用新式機器數十餘種並不變更目打字三個月能用各種打字器設謀業輒得優勝臨時加教速記簿記是後並能介紹生意收取學費……虹口乍浦路聯安里……

大雪飛　好冷天　災民苦　太可憐　求振、救命　上海華洋義振會叩求

（廣告）嵩山路巡捕房西首第六家仁和里口一百一五號電話中央四千七百零四號

大正五年正月念三號第三種郵便物認可

華洋義振會敬謝郭主教交來合衆國諸大善士捐助規銀三百二十一兩七錢六分
華洋義振會敬謝新申報館捐助洋一百十七元六角
華洋義振會敬謝老正和染廠捐助洋二百元
華洋義振會敬謝永年會捐助洋一百元
華洋義振會敬謝徐怡鴻君義隆寶莊各捐助洋五十元

近代美術界之結晶

現代名畫集

▲以一千部爲限……原價三元……預約一元五角

這本現代名家畫集、是集合我們中國現代第一流名畫家的作品而成的、他的內容；如吳昌碩王一亭陳師曾劉海粟許[illegible]候吳杏芬的中國畫；劉海粟汪亞塵吳法鼎王濟遠李超士俞寄凡關良的西洋畫；都是他們最近最新鮮的傑作・他們的作品大家也常見的、他們作品的價值怎麼樣、大家也早就知道的、也不必我們再說・我們現在將他們最近的作品集合了三十多張・用很精良的七色版珂羅版把他印出來・用最上等的厚紙、最美觀的裝飾、釘一大冊・我想這種內容充實、形式精美的畫集・大家一定是要備一冊的；因爲他可以使我們精神上得着許多愉快・生活上可以得着許多安慰・在中國現在這樣枯乾的社會裏、實在也少不得這一服清涼散・

十一年十一月一日起十二年二月三十日止發售預約

▲內容
七色版三頁（厚洋紙印） 珂羅版十二頁（厚洋紙印） 照相版十二頁（厚洋紙印） 鋅版五頁（厚洋紙印） 每圖有詳確之說明

▲預約辦法
一 民國十二年四月底出書
一 預約券一律直接向上海西門外白雲觀左近美術專門學校第一院出版部購取取書亦同
一 外埠購書可用郵匯郵票購書以一分者爲限掛號寄費本埠一角中國境內除蒙古新疆西藏等省外每冊二角日本歐美等國每冊三角

發賣處 上海西門白雲觀左近美術專門學校第一院美專出版部

海粟之畫

▲預約以一千部爲限……原價四元……預約二元

劉海粟的藝術之在今日有怎麼樣的力量，想大家早就知道了，無用我們來贅述・現在我們徵得劉君最近數年的作品數十幅，特請外國著名的印刷商加工翻印，可期與原本絲毫不爽。而所收進的作品又都是劉君最近的代表作，并且經過許多展覽會的嘹列，幾經羣衆推崇，而又取得國內外識者的好評的。國內外的美術作家，和愛好美術的先生們，尤其愛好劉君作品的先生們呀！大家任這樣混淆紛擾的社會裏的感到生活的乾燥而苦于無法安慰的人怕不少罷——大家這樣幼稚的藝術社會中，出品寥若晨星，應該也會感想到以名畫爲慰藉，參孜而苦于無緣罷！現在解決的機會可到了。『海粟之畫』快出版了，大家快些兒備置一冊爲快罷。

十一年十一月一日起十二年二月三十日止發售預約

內容

畫……（一）七色版精印（長八寸闊六寸）……北京前門（油畫）……北京雍和宮（油畫）……回光／西湖吳山—（油畫）……紅顏所感（油畫）……松社之花—罌粟—油畫……常熟之埠（油畫）……（二）珂羅版精印……南京鐘鼓樓（油畫）……紫金山（油畫）……自畫像……虞山之下（油畫）雨露（油畫）康莊休暑（油畫）……小販（水彩畫）……南京夫子廟（油畫）（三）銅版鋅版精印……各種速寫數十幅

說明……每圖均由劉君親自說明其內容。

批評……國內外著名學者以及各報記者，都有極精確極澈底之批評，不下十餘萬言，字字珠璣，都爲不易之論。

裝訂……用最上等之厚洋紙印畫，用最好之桃零紙印說明及批評；訂洋裝一厚冊，（長十寸闊八寸）式樣精美，無與倫比。

預約辦法

一 民國十二年四月底出書
一 預約券一律直接向上海西門外白雲觀左近美術專門學校第一院出版部購取取書亦同
一 外埠購書可用郵匯郵票購書以一分者爲限掛號寄費本埠每冊一角中國境內除蒙古新疆西藏等省外每冊二角日本歐美等國每冊三角

發賣處 上海西門白雲觀左近美術專門學校第一院美專出版部

家庭研究 第二卷第二期

產兒制限問題號

實售大洋三角 外加寄費四分

▲要目▲

美國產兒制限協會之大綱和目的（附原文）……孝庵譯
中國女子參政聲中之生育問題……毫余女士
中國思想上產兒制限的反抗運動……羅敦偉
十年來各國產兒制限述略……易家鉞
中國殺嬰的反抗運動……羅敦偉
生育制限與經濟問題（長文）……陶樂勤
產兒制限的過去現在與未來……易家鉞
孤獨者的悲哀……空谷生
生育節制和馬爾塞斯主義……山川均

上海泰東圖書局印行

言論

●關「禁止男女同校議」（二）

張錫彤底提案，比劉底高明些，然而也不成話。 提案裏「請詳述之如下」的文章，我以爲總說得出幾個理來，往下一看，不覺又大失望。

一 「一言男女同校之利者，恆謂學業以競爭而進步……結果適得其反」——既說結果得適得其反，應該舉出個眞確的例來；他卻只引得滬上專門學校校長某君底一句話，這如何夠做適得其反的例呢？ 將別人平時間談中一句話，做議員在會場正式提案的引證，已經太嫌草率，何況某君所談的，不過是句空論，並沒舉出事實來做引證；就是舉出了事實來，也不過一校中的事，不許臆測到男女同校的全部。 況且張錫彤所說的某君，就是男女同學中的一個，某君旣說：「合校之男生，率注意於衣飾華美，理髮整容，不啻重要功課……致力於修飾，亦鮮暇自修」，不成某君也就是「……致力修飾，鮮暇自修」之一嗎？ 張錫彤在這些處，絕不注意，牽爾當作證據，牽爾製成提案，可謂冒失已極。

一 「寗垣某校實行男女同校制度者，其中某男生爲交際大家，……迎送女友，奔走於下關城南者，日必數十次」——這幾句話，在張錫彤原是舉出來證明男女同學之害的，可是說得太熱鬧，翻使一見就知道是撒謊了。 試想一天有多少時間，下關城南有多少距離，除非雇定汽車，專門送人，或者還來得一天幾十次，不然那個學生便生四條腿也來不及；這已是太不近事實了。 並且，「日必數十次」的意思，是天天有數十次的，這眞是駭人聽聞的話了，不但那學生沒有這樣腿力或車資，就是計算起被送的女生來，一日數十，十日數百，百日數千，也多得太可觀了。 議員在會場提案，是何等謹嚴有法的事，張錫彤所舉的引證，滑稽到如此，眞使人見了喟歎。

一 「已立之大學專門，亦不過普通學而已，況女學並未大興，能入大學者已罕見，更安有習特別專科之目的，即無不得不合校之困難」——這幾句話，我不懂，我看了幾遍，依舊不懂；只好請教提案人

一 大學各科的學科，是幾時改爲普通學的？
二 大學以上，還有甚麼特別專科？
三 中國現只辦得大學，採用男女同校制的最高是大學，哪里來有大學程度女子所不能入的特別專科？
四 「更安有習特別專科之目的」句中的「目的」兩字，是甚麼意義，全句又是甚麼意義？

駁他們那種荒謬提案的話，我到此停筆了，以後很願意將男女同校的眞意義，隨時說明，尤其希望一般識得教育眞諦的，對於男女同校的意義，隨時說明着，免得再有吠聲之聲。（楚傖）

木社專電

北京

●閣潮仍牽涉最高問題・

●行政委員會 確在醞釀中・ 九日

●汪大燮呈告・十日期屆・黎祗批呈悉此令四字・ 九日

●汪大燮決十日去職・張閣尙待投票・黎先擬以李根源代理總理・ 九日

●黎元洪今日招兩院議員茶會・爲張閣疏通・ 九日

●吳景濂今日亦赴保祝壽・議員已往者約三百人・ 九日

●某某四小政團・昨晚聯合開會・商議對張紹曾投同意票條件・ 九日

●蔣雁行謀長陸軍・由王成俱樂部提出・ 九日

●曹錕迭催審理羅案・石志泉授意四廳・令藉口欠薪五月罷工・今日地審檢兩廳已實行・ 九日

●衆院查辦高恩洪借比欵案・黎批交院・今日閣議・決照奧借欵同一辦法・不成立・ 九日

●今日閣議・胡鄂公教次・劉治洲農次・嚴璩辭職・朱延昱財次兼鹽署長・蔣士松無錫商埠督辦・均通過・ 九日

●黎元洪決冬至祝昊天・元旦受賀・ 九日

●聶憲藩薛之珩・今日赴保定祝壽・ 九日

●王懷慶請改熱察綏三特別區爲行省・ 九日

●王正廷電告・陽（七日）晚赴青島・熊炳琦齊（八日）往・青島秩序已恢復・ 九日

●常德盛電催援軍・現留光澤・待兵再進・ 九日

●農部擬添設勞動司・並修改採礦條例・ 九日

福州

●討賊軍攻克同安・張清汝求停戰・許總司令慮有詐・仍增兵進攻・ 九日

●各界反對劉冠雄甚烈・擬激烈對付・ 九日

譯電

▲李根源想嘗閣總滋味

路透社九日北京電 聞黎元洪因汪大燮堅持留任至十日止之議、力勸無效、故擬任李根源爲代理總理、以待衆院通過張閣、如各方無反對、則今明日即將發表、

▲次長胡湊之閣議

路透社九日北京電 閣員數人雖已赴保、但今晨內閣仍開會、由汪大燮主席、各總長除農教二部外、均由次長代表、會議情形未經發表、

▲青島土匪分別編遣

路透社九日北京電 據青島消息、土匪釋放所擄之人後、地方人民復與匪進行談判、據未徵實之消息稱、雙方已商妥以匪千名加入當地軍隊、另以十萬元充解散餘匪經費、 美軍艦亞施維爾號已駛抵青島、 美使署接許州哇格斯太拉西諾特教會領袖來函、謂福斯白氏已由匪開釋、其原因未經述及、顯因匪爲豫軍困之故、福氏在匪中始終受善遇、福氏預料其同伴倫定氏不日亦可恢復自由、

▲王正廷準備接收青島

東方社八日濟南電 青島來電、王正廷於今日訪日本司令部、商議接收事務、又定於九日遣中國軍隊八百名入租界、已得日本之同意、

▲槍斃南愛黨魁之震動

▲共和黨宣言繼續奮鬥

路透社八日倫敦電 南愛黨人領袖鄂康諾氏梅洛士氏麥克爾維氏與巴萊特氏四人、今日在杜白林正法、據陸軍公報、今日斃此四人乃旅長海爾斯氏被刺之報復舉動、且爲合謀暗殺愛爾蘭人民之代表者示警云、南愛政府有此迅速行動、已引起杜白林人士之驚訝、查鄂康諾氏與梅洛士氏二人爲黨人著名領袖、其他二人雖不如是之著名、然亦黨中重要人物、皆於法署被陷時投降者、

路透社八日倫敦電 愛爾蘭國防主任兼總司令以陸軍行政會名義發出示文、謂現有人祕密結合擬謀害國會議員、被害者已有二人、非有極嚴峻方法、將無以保障人民代表之生命及國家之生活、凡私帶軍器而被查獲者、得依國家軍事委員之報告、以陸軍行政會會員二人之命令、立即處決、

路透社八日倫敦電 自由邦兵士一人在杜白林醫院養病者、今日被黨人開槍擊死、蓋報復斃其領袖之仇也、行刺者持槍向看護人恫嚇、卒被脫逃、

路透社八日倫敦電 晚旂報杜白林訪電稱、愛爾蘭共和黨發表一宣言書、指新任愛爾蘭總督海萊氏爲國家終身仇敵、並謂愛爾蘭苟有一人生存、必繼續奮鬥、因此爲非死不休之戰爭也云云

▲洛桑會討論海峽問題

路透社八日洛桑電 土地委員會今日復議海峽問題時、土代表伊斯美稱、已愼審研究協約國之提議、有數點須協約國加以說明、土耳其爲海峽之主人翁、已歷五百載、從未破壞關係海峽之條約、海峽設防、實爲必要、尤以瑪摩拉海爲甚、不如此無以保衛君士坦丁、蓋有事時欲防敵艦衝入海峽、惟砲壘是賴也、戰時必須有之技術上管轄、土國可以承認、惟博斯波魯斯峽之不設備、未便贊同云、俄代表齊吉林答克松日昨所發之議論、復申其前言、謂俄國保留對於土代表意見加以答覆之權、查巴拿馬運河築有礮台、但戰時任令商船往來、蘇彝士運河在名義上亦屬公開、最善解決法在廢去海上一切軍備、俄國目的乃欲在海軍間置一障碍物、如俄國不許軍艦穿行海峽之提議、果蒙採納、則俄國願召集黑海諸國之會議、以研究黑海情形之報告云、羅代表稱、俄國之提議、無異以墻包圍羅馬尼亞云、克松尤考慮土國提議、羅布希塞四國代表皆贊同接受協約國關于海峽自由之提案、會場舉動頗友好而富璿獨齊吉林流露激昂氣象、

路透社八日巴黎電 巴黎時報論今晨洛桑會議之經過、謂一般印象、皆覺事態漸趨近諒解、至少可與土國融洽、如俄代表仍倔强不讓步、則將處於孤立地位、因羅塞布希今日已表示與協約國及美國之觀念一致矣、

路透社八日巴黎電 巴黎時報載君士坦丁消息、謂土人輿論雖仍未表示信任、但以洛桑會議之結果爲滿意、蓋以重大風潮迄未發生、而顯明進步今已可覩也、安戈拉政府決定凡非回教徒欲暫時或永遠出離土國者、可准其變賣動產及不動產、

路透社八日洛桑電 午後土地委員會集議、英代表克松稱、協約國提案可視爲對於襲擊海峽之充分担保、但渠願建議、其他政治性質之國際担保可由協約國與土國法學家會商之、至於博斯波魯斯峽之非軍事區域仍應保存、惟關於君士坦丁則不妨略予變通、其他小爭議、似有友好解決之可能性云、日代表林權助稱、日本甚注意海峽問題、渠贊同季德之言、今就克松之言論與伊斯美之態度察之、海峽問題現距解決甚近矣、

▲英國否認貸欵廣東

路透社九日北京電 各報對於廣州英法銀團之借欵事、紀載失宜、路透社奉命宣布英使署曾

小兒諸症與大人不同即常有輕即變重重即不起所在

醫院 設小兒科療養院
特設小兒專科療養院以求盡善育兒者其慎諸
院址北四川路武昌路口 電話北一九八九

雖十一月六日照會外交部、謂英使署對於英國商行台法之商業活動、固不能加以干涉、但曾警告該銀團注意中政府之宣言、卽凡貸與各省當道牽涉中國公共產業之借款、非經中央政府允准、概不承認、

▲粵陳購買軍械

東方社八日廣東電 廣東當局向德商保肥行購買無烟火藥二萬磅、毛瑟鎗二千支、炮彈三千顆、已於七日交貨完畢、

▲接近開會之總揆會議

路透社八日巴黎電 法總理普恩賚氏及隨員等已於今晚行抵倫敦、意首相墨索里尼氏及隨員等已於今日行抵巴黎、由福基愛萊氏代表總統總理歡迎、墨氏律師卽啓程赴倫敦、 波拉勞氏今日在下院演說、謂此次協約國總揆集議倫敦、彼擬統籌全局討論賠償問題、

路透社八日倫敦電 八月一日貝爾福通牒中所載英國對于協約國債務之政策、波拉勞將否拋棄之、此爲明日倫敦三國總揆會議賴以進行之問題、蓋對德之長期停付及核減賠欵、總數兩事、爲英國輿論要求已久、視爲固定准率重造歐洲之必要條件者、法國對之將抱何種態度、須視英國是否拋棄前所宣布之政策而定也、意相墨索里尼氏在會議中究有何種政策、亦爲衆所推測之點、事有可注意者、前相喬治昨在新國會提出第一質問時、謂波拉勞於會議發表一文、並謂政府迄未宣布其對於賠款之政策、言次含有如政府政策莫可贊成則渠將積極抨擊之意、

▲波日商約將簽字

路透社八日華沙電 波蘭日本之商約將於十二月十四日簽字、

▲英報責美日不裁海軍

路透社八日倫敦電 泰晤士報海軍記者論華會公約之地位、謂就海軍部所知、美日兩國尚未拆除任何軍艦、故大裁海軍人員、在英海軍已實行者、在他國則似未有之、英海軍兵將在四月一日共十一萬八千人、今減爲九萬八千五百人、美國海軍兵將在六月間共約十一萬三千人、日本海軍現共有七萬六千人、近雖聲稱將裁減一萬二千人、然何日實施、則未叙明云、

公電

▲南京省議員電 各報館鈞鑒、全國鹽業、關係民生國計、近年課稅近一萬萬元、抵償外債有餘、成效昭著、乃報載景某借鹽政討論會張喬老領銜、請願國會、取消越界爲私久成之鹽法、意圖就場徵稅、自由貿易、壟斷鹽政、聞已謀衆議院請願委員會審查、終乃有不日列入議事日程之說、民情惶駭、蓋自由貿易、散沙算集、銷運無稽、稅就場收、場境灶圩灘井、零星錯落、一望無垠、漏稅透私、無可扼要、及今民生凋瘵、國事蜩螗、商業彫殘、寇氛蠭起、不幸鹽綱破壞、將數千萬失業貧民、挺而走險、近百兆歲收鹽課、立見動搖、加以金融恐慌、債團惶惑、同時發難、舉國騷然、負責何人、噬臍何及、且報載喬老致淮商電稿 文曰、揚州淮商南場運食商公鑒、電悉、鹽政討論會請願取消越界爲私案、係事後通知、且改審爲纂、意似舞弄、已以淮鹺狀況電請該會矣、奢豪印等因、按喬老爲該會領銜、今電復表明、既不承認、并請有舞弄情事、則此項請願、爲若輩朋私舞弄違法揑名、昭然若揭、該案當然不能成立、事關民生國命、而直浙蘇爲產消區域、尤首當其衝、夙仰諸公維持國脈、軫念民生、發奸摘覆、挽回浩刦、共保治安、我民國庶幾有豸、除切電府院部署稽核總所暨參衆兩院外、特此電聞、希維公鑒、江蘇省議員喬國楨李昂軒張長華郝崇璟龐振乾吳輔勳康靖書等公電佳、

要聞

●北京最近各政團調查

（北京特約通信員一民）

自國會重開以來、舊日各政團皆七零八落、無復元二年及五六年興高采烈之活動、迨近日總統問題漸次發生、保方之曹銳邊守靖劉夢庚王承斌輩爲曹三運動總統問題起見、乃各投資組織小團體、以期包辦最高問題、如壬戌俱樂部化石橋某號等等皆爲天津派所組織、但此種團體除自身投靠外絕無政見、故不得謂之政團、世人多以猪仔團稱之、最近各舊政團領袖鑒於三月來無政黨之不便、遂又紛紛發起組織、現時成立者已有數起、雖其目標各自不同、固尚不失爲政黨性質也、玆調查各政團內容略記如左、

(一)民憲同志會 此派爲益友社變相、卽吳景濂一手組織、其目的在包辦總統及內閣、自稱最大政黨、查益友社內分子本有二百五十人左右、根本爲近因江西浙江等省議員紛紛宣告脫離、並易新名、以挽留反對分子、惟兩星期前第一次成立會、到者僅二十八人、吳爲之異常狼狽、故連日吳與褚輔成馬驤劉奇瑤趙世鈺等出名宴舊社員於太平湖飯店、吳初函請唐繼堯陳炯明協助經費、陳使白逾垣齎來助款五萬元、聞此款尚在白手、未肯交出、羅案發生前一星期、吳向天津方面領得八萬元、近數日又領得十三萬元、吳大頭嫡派會員已各分得三百元之津貼、大約近日包辦內閣及將來包辦總統、該會實爲策源地、但因此益惹起其他各派之惡感、恐未易達其目的耳、

(二)全民社 此派乃直議員溫世霖所組織、以全民主義爲招牌、其目的在孫曹親善、並選舉曹錕爲總統、會員約一百人、多屬舊民黨分子、溫與保曹極爲接近、足與天津派互相對峙、據列名該社之民黨某議員所談、孫曹之能否親善、全視乎保曹對於陳炯明之態度、陳之叛黨稱兵、原爲民黨所切齒痛恨、故保曹能助孫驅陳乃有親善之可言、該社之進行方針不得不以此爲標準云、

(三)民治社 此派乃小孫派聯合中立各派議員所組織、王湘吳宗慈牟琳等爲其中堅、其機關設在松樹胡同三十四號、兩星期前已在中央公園開成立會、到者一百五十餘人、聞簽名者已有二百餘人、其組織全取委員制、會員以十人爲一組、每組舉出二人爲委員、另由全體委員組織政務委員會、乃採取俄國蘇維埃制度云、

(四)中國國民黨 此派卽孫中山多年組織之老革命黨、現在國會之純粹分子約二百人、國會恢復後除一部分爭護法外、餘皆秉承孫總統意旨、對時局取冷靜態度、近因上海本部改組黨章、故此派中堅如周震鱗焉自由韋杭時江用賓彭養光王恆諸人商設駐京特別辦事處、已在北柳巷五號爲通訊處、此派對於近日政潮均一致取公正的旁觀態度、決不肯加入漩渦、惟注重三民主義及五權憲法之宣傳事業云、

(五)政學會 此派卽舊日之政學會、其分子絕未變更、在國會約佔有議席四五十名、而在公府左右亦頗活動、如前閣之張耀曾、今閣之李根源彭允彝卽其證也、近日楊永泰之爭議長、耗費甚巨、該會實視爲生死關頭、至對於吳景濂之包辦政策、則取反對態度云、

(六)研究系 此派近已分裂爲二、在國會中人數寥寥、且日見減少、一爲王家襄一系、與保曹方面極有關繫、近在國會中已成吳景濂之附屬品、無復生氣、一爲梁啓超一系、國會中蒲伯英藍公武等屬之、近自汪閣失敗、更爲寥落、

七日

●張內閣胎氣不佳

▲閣員分不均 七日國會各黨派、分別召集本黨黨員開緊急會議、徵求對於內閣同意案之意見、討論結果、咸以加入閣員爲同意票之唯一條件、如是而張內閣各部閣員之分配、遂不得不成爲先決問題、就中央九部言之、外陸海三部、均是專門人才、國會中無相當人物、內財交農四部、已有劃歸保定之說、卽使農商能以讓出、而內財交三部、則無論如何、非完全由保定支配不可、可供議會各黨派之支配者、只有司法敎育農商三部（農商猶不大可靠）、政學系於張內閣尚未成立前則已預先取得農商敎育二部之優先權、七日該系會議結果、並已明白表示、卽以維持該系原有兩閣員（李根源彭允彝）爲投同意票之條件、無論如何不肯讓步、益友社本爲擁張首功、吳大頭包辦張內閣之聲名、早洋溢九城內外、若該系所佔之閣席、反不如無功受祿之政學系、豈肯甘心、故益友社亦宣言非要兩閣員不可、就益友政學兩系需要之閣席、已屬供不應求、卽使益友政學兩系慾望滿足、完全投張內閣同意票、而在國會中已不能超過半數、其餘各黨各系、亦豈能絕無條件、由國會形勢觀察、張閣前途之危險、不言可知、張紹曾本人於同意案初提出時、頗爲高興、連日與國會各黨派接洽、漸感困難、已決定對於國會方面、暫取放任態度、成敗聽其自然、並定於今日（八日）晚車偕同吳毓麟等馳赴保定祝壽、先將實力派之一部分閣員、礎商妥協、然後再說、曹四（銳）已於前日到保定爲之先容、張內閣根本問題、果否別生枝節、亦必俟祝壽會議告竣、始見分曉、

▲保曹之態度 保定方面、目前仍作壁上觀、吳秋舫已於七夕赴保、瀕行時有晤及者、據云探其語氣、保方雖非反對張氏個人、然頗認爲此事係府方之手段、故未必滿意、惟同意案既交國會、當然再看國會之意思如何、此時保方決無表示云、惟又聞蘇齊及王孝伯態度、對於張閣頗不贊成、此說果確、曹使爲維繫其嫡系有力者之心起見、自亦不便有所表示也、綜以上消息觀之、大約羅漢團及有力方面、對於張敬與本人卽不甚恭維、卻亦無惡感、惟此次之張內閣、一方面觀察、認爲係吳大頭一手包辦、一方面觀察、又認爲係白宮中人之特別手段、因是對張氏頗多懷疑之點、誠恐張氏或終爲人所累、不能達到目的、惟張本人則態度仍屬積極、近且長日會客、賓朋滿座、儼然國民之大代表云、

▲國會中之形勢 七日北京通信云、張紹曾之同意案、前日已由公府提出衆院、今日該院開會卽將此案交衆表決、玆從國會各派方面調查、大約除吳大頭一派外、多持不同意的態度、其理由有二、一謂吳景濂公然包辦內閣、目無同人、非反對不可、如前次包辦褚輔成之副議長、故衆舉張伯烈以挫折之、此次亦當反對、以戒其驕橫、二謂張紹曾爲軍人、今當民治漸見實行、國會不當贊成軍人組閣、以助長軍閥政治之威燄、三謂張爲前閣員之一、應付連帶責任、不當提出國會、四謂最近有政客勾結軍閥以逼走黎元洪之陰謀、如黎一走、卽以國會同意之張紹曾代行大總統職權、實於時局大爲危險、尤非反對不可云云、從以上各方面之政見觀察、恐同意案未易通過衆院也、

●駭人聽聞之國債總額

▲人民肩膀…軍閥荷包

▲二十一萬萬元

財政部公債司近製有財政部欠各項內外債欵一覽表、展閱該表以鈎稽之、約可分爲數端（一）凡有確實抵押各項內國公債與無確實抵押品各項內國公債及發給各機關經費庫券之三項、其現負總額共爲三億七千二百五十七萬七千一百七十三元、（二）凡有確實抵押與無確實抵押之兩項外債、其現負總額共爲十二億一千三百六十一萬六千八百二十六元、（三）各銀行號短期借款兩項其現負總額共爲六千四百三十九萬四千一百三十元、（四）凡係無確實抵押各項借款總結、其現負總額共爲六千四百三十九萬四千一百三十元、（四）凡係無確實抵押各項借款總結、其現負總額共爲四萬八千八百九十四萬元、統計以上各項之現負債額、再加以德奧兩國所負債務過期未還各款、吾國目前現負之債額、內外各方面、其屬於財政部主管項下之結欠、總數合計約共有二十一億六千五百六十二萬六千零六十五元、以較前清末年國家負担之債務、何止增加三倍、試再查民國十年海關貿易册之所載、是年全國人口總數共爲四億四千三百餘人、如以人口數目與債務總額相比例、每一人民其對於國家現負債額之負担約在五元、又此項二十一億六千餘萬元之現負債務、大概均係按期支付利息者、假使平均扯計假定爲六厘週息、是則國庫中對於現負債額之利息負担、每年總計約在一萬二千萬元之譜、其影響於財政自不待言、蓋所有確實稅收、亦多經分別指撥充作抵欵云、

●交高罪案中京綏墊欵

▲共計二十二萬磅

▲二萬八千磅無下落

高恩洪斷送京綏路、其事實已表暴世間、其前後三次墊款、共二十二萬磅英金、其計算方法、係由法郎折合金磅、再由金磅折合銀元、以時價之不同、實收華銀、尤不無不實不盡之處、玆由某方披露麥加利銀行所經手之一部分計算清單、轉錄於左、

十月二日 付法郎計七百二十四萬五千二百二十五個、每六一九二五佛郎合英金一磅、共合十萬七千磅、每二先令六又八分之五辨士合華銀一元、共合華銀九十一萬六千八百九十八元、（由麥加利銀行過戶支票號數第七四四二一號）

十月三日 付法郎計四百六十五萬〇六百九十五個、每六二二五〇法郎、合英金一磅、共合七萬四千七百〇九磅計每二先令六又四分之三辨士合華銀一元、共合華銀五十八萬三千一百〇二元、（由麥加利銀行過戶支票號數第七四四二三第七四四二四號）

十一月一日 付法郎計一百九十六萬八千二百八十法郎八十生丁、每六九五七五法郎合英金一磅、共合二萬六千二百九十磅一先令二辨士、每二先令五又二分之一辨士合華銀一元、共合二十三萬〇一百五十六元四角、（由麥加利銀行過戶高恩洪滙往上海支用）

以上共付華銀一百七十三萬〇一百五十六元四角、合二十二萬磅、合一千二百八十八萬四千二百法郎八十生丁、

右列清單、共二三兩日過付之總額一百五十萬元、內撥往洛陽一百五十萬元、（見昨報）其餘十萬則交部與院方、照四六攤撥、交部四萬元、國務院六萬元、若一日過付之二十三萬元、係以二日滙滬、果係如何用途、須調閱交部專帳方知梗概、其第一批債票八十萬磅、亦未詳其用途、總言之、高恩洪之神通廣大、其黑幕尚多多也、

時評一

●是非要辨得早

世局政局，固然不易平，但在不平中，也須保存一個公道。 公道是只辨是非不管強弱的。我目擊了許多年政局，見過是非大白了幾次，然而總在盛衰已見以後。 像袁世凱底非，要在袁世凱失敗以後總定；盛時歌功頌德，到處是是，衰時投井下石，到處是非；這種是非，越見得是非在勢利支配之下了。

高恩洪孫丹林該反對的，可惜當他們全盛時，敢反對的太少；現在倒了霉，會投機的太多。羅案是該澈查的，可惜主張澈查的，王承斌等必待曹錕發電以後，張福來等必待吳佩孚發電以後；絕好的公道，過了時便不值一錢。（湘君）

上海四馬路 美大公司
新到貂膝狐火 青種羊紅順腿等花 色極多尺寸寬大 假毛退回爛板包換
細毛皮衣綢緞
德國各色鏡面企呢 應時洋貨 一律
價目彙編內附優待券以供外埠索閱請附郵票四分卽寄
八折競賣

上海療毒院 法界嵩山路巡捕房西首仁和里後面
▲地處幽靜 療毒最宜▼
特備德國最新注射器 電氣消毒器
六零六注射●手術精練
淋病斷根 新淋●老濁 五日至十日
診例 門診半元午後三時至六時 一元二角不拘向特診未

血證論
血病之稱夥矣●既不可不藥●自不可不辨●
血枯●血虧●血薄者●血虛之稱也●其人面必黃瘦●甚者色蒼白●藏府臟門之內●臓腠髮膚之外●百病叢生●不可以詳紀●藥之者●人造自來血●添其精●益其髓●諸病悉已●
血熱●血毒●血燥者●血液不清之稱也●其爲病●諸瘡疥癬●癱疽瘰癧●花柳●浸淫●清其血●解其毒●滌其腠理●莫如海波藥●
血瘕●血崩●血漏●經閉●帶下者●婦女下元之病也●其爲病●隱而痼●濕熱下隔●下元不守●肝枯臟燥●日即於瘦厥●益之者●女界寶●通之者●月月紅●妄藥有傷●
自來血●補血生精●冬令尤宜● 大瓶二元 小瓶二角五分
海波藥●清血●解毒●功效神奇● 每瓶二元
女界寶●調經●種子●保產安胎● 每瓶一元
月月紅●通經●活血●解鬱●平肝● 每瓶一元
外埠各經理處批發出售
上海五洲大藥房啟

大英牌

「最盛行之香烟」

大好男兒亦愛吸之

永泰和烟草股份有限公司總理

上海 大同春 中西藥房

北四川路 武昌路口

商標 婦孺皆知

神聖油

大瓶五角　中瓶二角半　小瓶一角

大地同春酒

每瓶小洋五角

神聖丹

大瓶五角　中瓶二角半　小瓶一角

十靈救急藥囊內容

此藥囊特選古今經驗良方配以純良之藥十種裝置一囊奏效如神取携甚便誠居家行旅之珍要品也　行旅不可不辦

十靈神聖丹　十靈神聖油　十靈霍亂藥　十靈退熱藥　十靈提神藥　十靈開胃藥　十靈滑腸藥　十靈頭痛藥　十靈喉底藥　十靈常睡藥

本藥房總經理印度根泰丸售價各埠秉西名家馳用良藥　電話北七六九

居家不可不辦

每囊大洋四元　囊內所儲之藥無論何類用罄可到本藥房及各藥房補足各種零售處理二角五分

福建電政監督楊桂清 贊揚李星泉父子牙醫

鄙人服官邊陲垂三十餘年北方地氣高燥兼以公務殷繁致患牙痛每發寢食俱廢疼痛難堪百計求治終無效果今夏奉交通部令調任福建電政監督自京遵令赴任道出申江舟車勞頓牙病大發且較前更劇在旅館呻吟適有鄉人郭君來訪詢悉先生父子醫術正所且鑲即按址診治甫經先生父子治愈牙患之支人最新式器具施以手術一下止痛補完善飲食如常先生父子誠牙醫聖手也鄙人每飯不忘爰書數語用伸謝忱並爲介紹焉　福建全省電政監督楊桂清敬　醫生局址在北四川路七號洋房　電話北三三八號

東南植業銀行廣告

本銀行在九江路山東路轉角專營各種存欵放欵期票貼現各地滙兌買賣生金銀及一般普通銀行業務所有利息滙水佣金槪不格外克己各界賜顧無任歡迎

通匯地點　北京　南京　揚州　天津　漢口　無錫　香港　杭州　蘇州

電話　中央　營業室七一四六　經理室七一四五　會計室一一三〇

本館添招各地代派處啓事

本館創辦六年行銷日廣各地愛讀諸君紛紛來函訂閱者爲便利閱者起見特發招各代派處訂重新章條件極優凡願擔任代派者請函索即寄迅速有立即照數寄報并將代派簡章附奉大洋一元倘只索閱章程函到即寄

李永亮牙醫生

專用德國最新無痛治療術、醫治牙疳牙痛牙槽盤德爛根種種疑難牙患等症並鑲金銀金銀、赤金橋牙、象皮全口鑲牙、赤白金粉金粉補牙、門診一元、時間下午三時至六時六時不候、星期休息、診所上海法租界霞

西醫王楚石函授花柳專科

專以研究花柳專科養成新醫界花柳人才課程如六〇六注射法橋蓋電氣消散法淋病血清注射法一切藥劑治療欲知詳章附郵三分函索即寄　上海法界南陽橋楚石醫院啟

名人

因LM園

試問吸名人牌香煙者

無有不稱其爲

高等之香煙

大美煙公司

六

萬源昌義記珠號

吳門書家張寄傒鬻字潤例

大舞台 十月念二日 准演全體藝員一齊登台集合文武好戲 價目 注意 特別包廂四角 特廳三角 二廳二角 三層一角

宏碧緣 七本

大舞台 十月念二夜 准演連台宋朝歷史機關彩景新戲 減價 注意 特別花樓八角 優等官廳六角 二等正廳四角 三層包廂二角

大新排新演

狸猫換太子 包公出世 四本

諸君早臨

舞台 十月念二日戲價目 三等一角 頭等二角 包廂四角 月樓花廳五角

李小山 劉漢森 許奎官 邱治雲 夏月潤 趙君甫 劉漢臣 曹甫臣 倪金利

▷頭本走麥城◁

王九林 查天影 夏月華 趙文連 夏月珊 趙君玉 周鳳文 汪優游 鍾鳳林 邱治雲 李小山

全本刁劉氏

舞台 十月念二夜戲價目 三等二角 包廂四角 八角 月樓花廳一元

倪金利 李小山 查天影 曹甫臣 鍾鳳林 邱治雲 趙文連 夏月潤 趙君玉 夏月珊 周鳳文 汪優游 夏月華 許奎官 趙君甫 劉漢臣 王九林 劉振庭

新排二十本濟公活佛

天蟾舞台 十月念二日全體藝員准演拿手好戲價目 優等五角 特等四角 頭等二角 三層一角

狸猫換太子 包公出世 二本

天蟾舞台 十月念二夜戲價目 花樓九角 特包七角 優廳九角 官廳七角 頭廳四角 三層 電話中央三二七〇

天蟾初次新排 五本

包公出世

狸猫換太子

客票暫停

乾坤大劇場 十月念二日戲 大廳價 月樓二角 登樓一角

汪小峯 韓金奎 (小三)麻子 張少泉 李人俊 杜文林 喜彩鳳 蕭湘雲 韓金奎 李秀英 (小三)麻子 張德祿 陳善甫

金龜釣 二本走麥城 遊虎邱 魚稅 三本走麥城

乾坤大劇場 十月念二夜戲

金菊花 汪碧雲 侯雲峰 喜彩鳳 李秀善 陳甫 蕭湘雲 小蓮英 (小三)麻子 張湘雲 陳少泉 張善上 李甫泉 韓秀英 金奎 張德祿 金菊池 牡丹 白馬

水驛丹亭 水灘上緣 開山府 打花鼓 城會 一千笑金 天台四十八扯萌

法界共舞台男女合演 十月念二日 電話三千五百十七號 月樓四角 特包三角 特廳三角 官廳二角 頭廳一角 二廳一百念

小琴仙 傅蘭英 張菊芬 曹寶義 小孟七 小香紅玉 小月紅 竹翠茹 李桂芳 王克琴 王文祥 許鴻蘭 張文艷 陳彩霞 林樹森 蔣老五

搖會 四姐齋飯 走麥城 堂春 四郎探母 拾玉鐲

法界共舞台男女合演 十月念二夜 電話三千五百十七號 月樓八角 特包六角 官廳六角 特廳五角 頭廳三角 二廳二角

竹翠茹 傅蘭英 筱英 曹寶義 紅香 筱月紅 陳彩霞 林樹森 張文艷 露蘭春 張菊芬 李桂芳 詹潤泉 張文艷 王克琴 林樹森 楊亞芳 露蘭春

浪子陰陽河 饅頭菴 頭本闔瑞生 全本新殺子報

廣舞台 聘請廣東全球樂正第一班 十月念二日夜戲

日戲 大閙天台寺 公爺創三奏諫君 價目 大廂六角 特等四角 頭等三角 小洋 戲

夜戲 六卷 假王爺 尋父認生 錯親父 假爺作王 再直王爺 價目 大廂八角 特等五角 頭等三角 小洋

本班即日期滿 不日返粵 茲特排演名角 劇力全班拍演 落諸君賞識 酎特此佈聞

地址在法租界貝勒路南首中國牛戲院禮拜日

准下午二時開演 新奇舞叉 特別振瓶 精彩飛圖 五童子柔術團 滾地龍 飛鷹 混王 威將軍 神熊 大麒麟 ◎牛戲◎

地址在法租界貝勒路南首中國牛戲院禮拜日夜

准下午七時開演 新奇舞叉 特別振瓶 精彩飛圖 五童子柔術團 神熊 撲一虎 芙蓉洞主 一陣風 火眼駒 飛雲 牛戲

笑舞台 英界山頭路口 電話三五一五

新中華劇社

第一小生 李悲世 第一名旦 沈映霞 第一老生 李天然

秦(滑稽)哈哈(大家)哈 胡(唯一)恨生(悲旦) 傅(滑稽)秋聲(老生)

游笑笑 吳冷笑 鄒美文 蕭天呆 譚遠志 馮鏽秀 王无能 陸嘯梧 陳素素 趙曙光 張四維 顧覺因 劉航燕 陳嘯霞

陳正昇 馮志政 陸嘯呆 揚秉賦 魏少梅 鄒劍秋 洪警鈴 錢雪帆 王惜花 錢苦海 唐雅生 葉鴛痕 鄒呆魂 王幼梅 駱夢鶴 沈玉泉 王无强

◎十月念二日夜戲新排新演◎

日戲 學堂假座 皇后再生記

夜戲 頭本濟公活佛

上海永安天韻樓花園 唯一

本樓現由美國運到一最新長片名日復國記此片情節可宛言曲機關密佈妙不可言准於陽歷十二月八晚十點開演第九號兩集計五大本一二兩集最笑片此外加演新二本希却被林做工最新機的我幹什麼兩本

最新長片 復國記 第一二集 計五大本

門票照舊 小洋一角

法國大影戲院 地址法租界三洋涇橋 南首歌舞台原址

著名打武長片 牛 今天夜演 第九第十集 四大本

快活大王 卓別林 醉酒 頭二本

最新笑片 滑稽照月 一大本 一大本

今天日演 打武偵探長片 大盜巢穴 第七第八集 四大本

上海從未演過 新卓別林富翁 兩大本

愛情 水碎 一大本 敲 一大本

新愛倫影戲院 愛倫舊址在美界海甯路中市

今天夜演 唯一武術偵探完全機關長片 奇怪人 第三第四集 四大本

上海從未演過特別笑片 愛情之流氓 二大本 失信 一大本 與獅為伍 一大本

今天日戲 武術偵探長片 大盜巢穴 第四第五集 四大本

快活大王 卓別林 頭二本

上海從未演過 愛情之流氓 兩大本

今天日戲開演二次頭次一點起二次三點起

共和影戲院 地址外方 星期日戲目

江湖大盜 第一二集 五本

目中人 第十五集 兩本

快樂少年 五本

禮拜一戲目 忠心之狗 一本

目中人 第十五集 二本

快樂少年 五本

星期二四六 星期日換片

價目 特別包廂每位半元 普通包廂每位三角六十文 月樓每位二角四十文 正廳每位一角二十文 幼童減半收費

趙鈞謀發明立效

止咳丸

咳嗽之藥各處皆有惟本醫生祕製此丸與世不同內無毒質其性王道不論何種咳嗽服後立效大洋二角三天包可全愈此藥每瓶計服早起見社會普及濟之世利方豪奉告患者妨試之方知言之不謬也如有代售批發價格從廉外埠函購原班回件總經售處上海崇明路

惠然醫院

●形成恐怖時期之青島

濟南訊、自隋茅在青島被架後、青島市內幾有風聲鶴唳草木皆兵之象、蓋商會既無人負責、商人營業、自不能如素昔之安順、中日合辦之青島取引所(即交易所)亦已罷市三日、外幫客商、俱紛匆旋里、各大商戶閉門下鍵、雖小販之呼聲、亦幷不聞、數日來由青島開赴濟南之列車、擁擠不堪、而由濟南開赴青島之列車、乘客則寥若晨星、昨日日本憲兵司令部、雖聲明切實負責、但商人以其信用素失、多持懷疑態度、駐青英美兩國領事、因市面恐慌、影響該兩國商人營業、已迭次向當局抗議、請其從嚴取締土匪、日當局因掩飾不過、始將土匪駐青司令部封閉、(自隋茅被架後、土匪即設駐青總司令部於大鮑島中和棧內、日人推聾裝瞎、置不問聞、故英美亦抱不平、)然明雖封閉、而暗中則移於海岸某兵營內、計共屯匪四百餘人、而往來於沙子口者、尚不在內、昨晚日本憲兵司令部、忽派兵將商會辦事員捕去數人、謂隋石卿在東華旅社、與匪人商及招撫事宜、事先亦不通知日本憲兵司令部、顯係土匪與商會有勾通事情、隋被匪人架去、日本實不能負責、刻下與商會稍有關係者、皆逃來濟南、青島商會、已陷於無政府地位矣、

●八校請澈查高恩洪帳目

國立八校教育經費在關稅下撥充未實行以前、曾經上年四月二十日閣議通過由交通部先行按月撥付、距高恩洪出長交部、推翻閣議、以致八校經費積欠數月、昨日(七日)國立專門以上八校教職員聯席會議特上呈總統、請澈查交部款項、清還教育經費積欠、並請明令交通當局恪遵閣議、撥付教育經費、原文云、

呈為呈請澈查交通款項、清欠教育經費積欠事、竊以年來中央教育經費無着、歷經閣議決定國立八校經費、在財政部未籌定教育基金以前、由交通部按月儘先撥付、業經歷任交通總長遵照施行在案、詎高恩洪蒞任後不守官規、推翻閣議、以致此項撥款、抗不遵行、八校經費積欠甚久、學業荒廢、學者凋零、教育至此、孰尸其咎、前國會屢次呈請查辦交通總長高恩洪、未蒙准行、現聞該交通總長種種行為、喧傳全國、業經國會提案查辦、罪跡昭彰、且聞該部收支部款項、多屬不實不詳、其積欠數月之教育經費、究作何用、僉稱歛收鉅資、供給軍閥、並有中飽之弊、官邪國敗、能無痛心、務懇鈞座即日遴員到部澈查、以為濫用國帑摧殘教育者戒、方今國家財政漫無規劃、教育停頓時甚可慮、八校經費、雖前經鈞令准由關稅項下撥充、但此案未實行以前、交部儘先撥付之閣議、始終有效、伏祈明令此後交通當局、恪遵閣議、按月將此項教育經費、如數提撥、並將數月積欠發清、以維教育而重國本、謹呈大總統、北京國立專門以上八校教職員會代表聯席會議謹呈、十二月七日、

●北京工專援助唐大學生

北京工專學生要求國人援助唐大學生電云、全國人士公鑒、唐大學潮、迭見報端、俞文鼎種種行為、令人唾棄、今更藉萬惡之武力、無故解散唐大、更足切齒、查唐礦苦力、因水深火熱、迫而罷工、情形可憫、國人未聞有所援助、愧恥已甚、唐大同學起而為『振工會』之舉、募捐救濟、見義勇為、而俞文鼎因平日與唐大同學不洽細故、竟敢藉武力包圍教員、威迫學生離校、且以「過激黨」之名詞、加之純潔之學生、報復私仇、獻媚礦局、鉤心鬥角、陰險奇離、此全國人士之所痛恨、而維新世界之大蟊賊也、唐工被迫、乃全國人類之恥、唐大被解散、乃全國學校之恥、唐大教員被包圍、乃全國教員之恥、唐大同學被軍警逮捕、乃全國學生之恥、是可忍、孰不可忍、噫、中國苦工人被壓迫久矣、即製造專門人才之工校學生亦被壓迫、平民階級尚可為乎、慨念及此、心寒髮指、苟國人仍欲復受十餘年前之專制毒害、自可緘默、倘欲於共和前途求一綫之曙光、則若俞文鼎者、尚可容其盤踞中華民國無尚尊嚴之教育界乎、今唐大同學、流離京都、落魄漂零、國人士其何以圖之、臨電迫切、不遑擇言、北京國立工業專門學校全體學生叩東、

●孫丹林難免查辦

京函云孫丹林在內長任曾向京都市政公所提用公款十三萬餘元、其後曾還一批現款三萬五千元及期票九萬元了事、其動用公款、不止一次、又前奉黎命以九月一日交還京都市政公所於京都市民、以實行市自治、而孫丹林竟把持不放、一再支吾、又孫丹林私估公產拍賣公產及私賣關于清室之產業登報起訴等罪狀、不一而足、關於受賄選黨受賄賣缺之事、更難枚舉、羅文幹高恩洪既經查辦在先、而孫丹林亦未便獨異、聞京都市民團體、一面臚舉孫之罪狀入府請願、將孫查辦、一面聯合議會列名提揭雙方並舉云、

●美公使在濟南之演說

▲良政治造成之要素

世界新聞社譯密勒評論報云、美公使許滿博士偕其夫人於上月二十二到濟南、二十六離濟回京、勾留四日中、備受中外官商各界之歡迎、二十四日濟南商會及各公團設筵款待、與議者一百六十八、頗極一時之盛、許使即席演說、題為『良政治』、其辭如左、

美國人民、不論屬於何界、所操何業、莫不注意於良政治、中國當亦如此、今即請與諸君談政治、吾人在華、恆聞兩種說詞、(一)美國應助中國建設一有效能的政府、(二)美國以其勢力及榜樣當能導中國以同良政治之途、余信中國人既於文學及商業卓著成績、終必能改良政治、而得一良政府、余之此項希望、即根據於中國人之自身、今在座諸君為各界各團體之代表、余請以美國從前所遭許多難題、其後卒能順利解決者、為諸君述之、聊作芻蕘之獻可乎、

第一難問題為使軍政民政根本劃分、世界政治之性質、祇有兩種、一為武力政治、此種政治祇有一點便宜、即其所賴之軍隊苟適為強幹有效者、則政府即可確立、然有一大不便宜之點、即此種政府斷不能長久存在是也、一為公意政治、美國之政治即不依武力而依人民之公意者、美國於前此一百五十年間給予世界一大模範、俾知一大共和國可純依被治者之允許而存在、美國軍隊在平時人數恆極少、大戰中練成五百萬人之大軍、迨戰終後八閱月、祇留十五萬人、餘皆遣散、恢復平民生活、美國以一共和國能依人民允許而存在之證據昭示世界、亦既一世紀有半矣、

第二難問題為中央地方行政權之劃分、此問題能解決、政治上乃可順利、在美國此種政權之劃分、名曰聯邦制、美國亦既以一百五十年之長時期證明聯邦制為一種極幸運之制度、凡土地廣大之國、施行民治政體、絕對非聯邦制不可、在聯邦制之下、地方事務皆歸各省自管、其關涉全國各省之事務、始由中央政府主理之、

美國憲法不獨劃分中央與地方之權限、並使彼此在自己範圍內各有絕對最高權限、在美國誕生之前、祇有兩種政體、一為中央政府大權獨攬、非常強固、一為中央甚弱、而各省或各邦權力絕偉、如舊時德帝國然、美國憲法則使中央各州各得相當之權力、而皆不逾度、

政府之行使其權力、如摩托之驅使機器然、在武力政府中、元首發號施令、軍隊執行之、一九一四年、美國發生一問題、曰『美國應加入戰爭乎』、迨一九一七年、人民決定加入戰爭、迫政府為之、蓋美之政府為人民公意所成、公意者摩托也、政府者機器也、

假使甲黨之意如此、乙黨之意如彼、則奈何、在武力政治之下、執政諸領袖大抵以力相角、勝者即貫澈其主張、在民意政府之下、則其解決方法、鮮取乎極端、人民恆擇一穩健之中道而行之、蓋公意允許之政治即互相容讓之政治、吾國某大著作家曾云、『政府者成於調和者也』、中國人最重容讓、最善調和、則施行共和政治、當無不能成功之理、

吾美人從前曾有許多錯誤、故自政府草創以至鞏固、歷時甚久、當一千七百七十六年間、全國有十三州、各各獨立、互相忌嫉、然吾人與華人相同、信任常識、於危機將發未發之時、召集一大會議、討論團結之法、十三州各派代表列席、其中多歷史的人物、如大軍事家喬治華盛頓、財政家兼主張中央有力政府者漢米爾敦、及主張『州自治』之美廸生、皆在其列、此等代表一堂討論、經時甚久、無所成就、卒乃互相讓步、各領袖皆放棄其要求之一部分、而造成一種滿足全國人常識之憲法焉、是故吾美政府之奠定、由漸而致、非一朝一夕之故、吾信富於常識慣於調和之中國人亦必能循序漸進、卒達獲得良政府之目的也、

●奉吉鐵路建築之計劃

▲路綫長六百餘華里

▲經費預算三千萬元

奉函云、東三省年來多事、軍政上每生變遷不便之憾、至一般經濟上之吃虧、尤屬彰明較著之事、前者當局因東三省官銀號、曾建議修築奉興鐵路(由奉天至興京)案、聯想而及於奉天至吉林之鐵路、更為當今不可緩之要圖、遂令王省長詳細討論、對於奉吉鐵路之建築、已有具體的決定、茲將關於該路建築之大概情形、披露於左、

(甲)路綫之預定　王省長因依照國際公決、於同一地方、不得建築二鐵路等情、又因東省之鐵路權、已為日本南滿鐵路公司把持、此次修築奉吉鐵路、難免日人不以權利問題、橫生阻力、未始非築路前途障礙、遂召集政界要人、開討論會議一次、決定路綫、須距離南滿路線稍遠、以避交涉、且可與東三省官銀號請築之奉興鐵路案合併、將路線延長、聞其預定路線、以奉天起點、繞至撫順、由撫順折而至興京、經過柳河海龍及吉屬之樺甸各縣、而達吉林、為第一段、再由吉林經過額穆甯古塔至海林與中東路線銜接、為第二段、

(乙)建費之籌措　奉吉路第一段、約有六百餘華里、非有三千萬元、萬難竣工、王省長對於籌措此項建築費辦法、則擬定三省既為民治、則凡百事務、均與人民有切膚之關係、現建築奉吉路、確為民間謀便利、為地方造幸福、全部築路的款、由奉吉黑三省之民間每地一畝、捐奉市大洋一元、其徵收辦法、則由三省省長、轉令各該縣知事、著手進行、集有成數、一律解奉、交東三省銀行存儲、隨時提取、

(丙)路債之發行　不用官股、惟民力單薄、難膺此項重担、乃規定建築奉吉路費、定由三省人民担任、不借外款、發行鐵路公債一種、如民間納捐一元、則交付一元之公債票、以為執據、俟鐵路告成、提出收入款項、作為償還基金、如此辦法、不出數年可完全化為省有、

(丁)工期之預定　王省長以六百餘華里奉吉鐵路之建築、談何容易、除趕辦建築費事項外、更須物色鐵路專門人材、出理此事、始克收美滿效果、乃擬定委任前京奉鐵路局長唐文當、為該路建築總辦、且約定開工日期、至遲明年三月初旬云、　六日

●美國交還中東路權之牒文

▲根據華會議決案

各國西伯利亞駐軍、自撤退後、美國亦即步英法意日諸國將中東路管理權交還中國、美國國務卿許斯遂於十一月一日訓令駐華美公使舒爾曼以正式牒文致中國政府、茲據紐約時報所載該牒文原文如下、

本公使奉本國政府之訓令、以各國駐西伯利亞軍隊、既為最後之撤退、凡美國在海參威協約國委員之代表、以及在中東路技術部之人員、皆應自即日起停止一切事務、將各種事務分別移交於各機關云云、本公使爰正式通告中國政府、華盛頓會議九國對於中東路之決定、美國政府已完全承認、此外各國復有兩種決定、第一種、中東路必須用極善良之方法保護之、服務於該路之人員、應加審慎之選擇、該路之用途亦宜力求節省、毋過浪費、該地之外交團體、得討論關於上項之事件、第二種各國對於中東路復保留下列事項之權利、即凡中東路公司之外國股票、債券、及各種債務、無論已履行或未履行、中國皆負完全責任、此為中國政府得享該路所有權及行政權之應有結果、美政府對於第二種之決定、尤願保留此權利、凡關於中東路以前直接或間接所訂借之美債或物料、均應包括在內、繼續由中國負完全責任、美國政府茲再確認中東路所有之權利、俱行歸還、不保留其他之權利、惟願以此路供給各國商業之自由應用、無分厚薄、至四年以來、維持該路之緊要事項、以及著名工程師史蒂芬氏等所為之事務、美國政府仍將特別注意、同時美政府仍願盡其所能、以與中國政府及各國協力、以護中東路之發展云、

●北大清華球潮中之調人

北京中等以上學校體育聯合會啓事云、上星期六本會冬季比賽會高級足球北大與清華比賽、未終了時、秩序擾亂、以致評判員被打、此種蠻橫舉動之發生影響體育前途甚大、本會深為痛惜、緣於月之五日開本會執行委員會及冬季比賽委員會聯席會、偵查當日情形、所得報告與外間所傳未屬盡符、深恐社會對於此事之眞相未明、而於北大或清華有所誤解、本會不得不有所聲明、

當時評判員為第四中學教員李君、係由本會冬季比賽委員會、北大清華兩方面商請者、李君與北大清華兩方面均無關係、絕無偏袒一方之理、且既經三方面誠懇請求其為評判員、則三方面必皆承認李君具有優長之足球評判經驗及才能、更無疑義、本會按照遠東運動會足球規則第十三條之規定、根據評判員之報告處理此事、茲特將評判員在本會聯席會之報告、書記所記錄者、照錄如左、

「評判員報告、北大清華足球比賽因預請之評判員未到、經足球委員會羅君約鄙人出任評判員、鄙人當即拒絕、復由羅君會同北大清華兩隊隊長強求鄙人担任之、迫不得已、乃允担任、比賽之前半北大輸一球、後半勝負尚未分、距比賽終了不過十數分鐘、北大與清華隊員兩人爭球、北大隊員跌倒、適時仍未起、鄙人即宣告比賽暫停、遂有北大隊員一人質問鄙人由背後推人是否犯規、鄙人答以背推人固屬犯規、惟該隊隊員並非被人推倒、又問、有人倒地以後、球已去遠、對於跌倒者加以踢蹭、是否犯規、鄙人答以此種舉動當屬犯規、惟球已踢出、鄙人只注意看球、有無此種舉動未曾看見、於是旁觀之便衣學生蜂擁入場、大聲呼打、拳脚齊下、鄙人遂被毆打、此時適有清華隊員一人至前、毆打鄙人之羣衆、遂一擁而圍打清華隊員、鄙人始得避去、以後只聞亂叫亂罵之聲、擊碎汽車玻璃聲而已、」

故此事之肇端、既非北大隊員、亦非清華隊員、係不負責任一部分之旁觀者、此一部分之旁觀者究係何人、當時未經辯明不得而知、然其有意擾亂比賽秩序、不明瞭比賽之意義、乃毫無高尚人格、則可斷言、本會對於公正熱心之評判員、竟被無端侮辱、甚覺不安、業已向之道歉、惟此次比賽之受擾亂絕非本會自身之問題、查該日旁觀者多係學生、皆曾受教育而熱心體育者無疑、竟有此種蠻橫舉動、實為社會上教育上一大問題、本會不禁為北京體育前途及中國教育前途深抱隱憂也、

本會冬季比賽正在進行中、不能不向此後旁觀者有所忠告、查校中比賽本為聯絡感情提倡體育而設、絕非以勝負為最終目的、旁觀者應尊重比賽時之秩序、鼓勵比賽者奮發其眞正比賽之精神及良好比賽道德、庶幾此種有益心身之運動不至反為造成破壞青年品行之機會、俟後再遇有旁觀者發生此種蠻橫之事時、而並無比賽者參加其間、則非本會所應處理、只有認為擾亂本會秩序、由維持地方治安者負責而已、特此鄭重聲明、即希各界鑒原、

●教費獨立後之皖省教育

(安慶特約通信員覺非)

▲學制討論會開會詳情

▲教費保管委員已產出

皖省教育廳長江暐、因新學制實施之期轉瞬即屆、特呈准省長、召集教育界人士在教廳開會、討論實施辦法、茲聞日昨始行開會、到會者約十餘人、由省視學趙綸士報告本日討論事件、(一)中等學校變更標準、(二)各段教育課程標準、當經反復研究、對於第一項、決定七條辦法、(一)就已有學校改組、舊學級改編於新學制內、以有結束、(二)民國十二十三兩年教育經費、適用十年度總額、以一百五十三萬為準、(三)學校款與實地、須平均發達、(四)初級中學之設置、以普及為目的、(五)高級中學校數及級數、以現在中學畢業生之志願升學者為標準、(六)師範學校、以專辦後三年為原則、(七)職業教育、就地方需要、定相當之設施、其年限與程度、必與需要相適應、對於第二項、因內容複雜、公決就省城各學校、聘員分別擬定、再行開會討論、學制會議既開幕、而教費獨立之保管、亦在進行中、查教育專款保管委員會、日前開會籌備、原定委員五人、財教兩廳及省教育會、各推委員一人、學校聯合會推舉二人、該會之委員、一為徐方漢、一為徐淮、業已推出、財教兩廳及省教育會、尚未舉定、因財廳提出異議、謂該廳須派委員兩人、其理由係為一司收入、一司支出、如以司收入者為委員、支出方面、則遇事不能參與、必多隔閡、如以司支出者為委員、則收入方面、又不接頭、有此原因、勢非兩人均為委員不可、於是經過若干次討論、不得不略予所請、故教廳省教育會學校聯合會、亦各要求加派一人、現在既成九人、各方均無異議、遂分途推舉、以期早日成立、據聞財廳刻已派出總務科長蘇錫爵、征榷科長郭壽康、教廳派出第二科長程小蘇、第三科長周徵侯、省教育會推出委員史藏璞、李立民、學校聯合會除前推二徐外、現又加推劉希平、各委員已預備組織委員會、依照規定手續、進行一切矣、　十二月六日發

●陳家軍騷擾廣九鐵路

▲陳炯明自畫供招

粵函云、陳炯明近因各路軍事吃緊、軍隊調動、無日無之、因而火車輪船、均大受騷擾、其封禁商輪、阻碍交通、已誌前函、近則如廣九廣三鐵路、每次運兵、亦飽受擾亂、茲錄陳氏通令各軍一文、即可窺見一斑也、文云、現據廣九鐵路局長溫德章函稱、近來各營調兵來往、每於臨時囑開專車、幷不告知人數、祇云需用客車幾輛、貨車幾輛、限期開行、時間短促、車輛不敷、囑令開車、急於星火、或稍延遲、又恐貽誤戎機、迭經勉強應付、幾處竭蹶、而兵士又不依次序乘坐、且將行李物件放置客坐之中、每車額載一百五十人、一經乘坐兵士、則不能如此數、亦有雖先告以運兵若干、預算車輛儘敷乘坐、竟至臨時坐位不敷、忙迫之中、更形棘手、更有已備車輛、而臨時不來、遂至此方空閒、彼方耽誤、上述諸端、為遞來運兵之種種困難、理合肅呈鈞鑒、乞賜通飭各司令等、嗣後由本路運兵往來、無論人數多寡、務須先行通知、如係特開專車、尤須二十四點鐘以前、將人數若干名、行李若干件、暨開行時刻、逐一開明函知、或派員到站接洽、俾預為備車、免至臨時忽遽、實為公便、等情據此、除分令外、合行令仰該□□即便轉飭所部查照辦理、此令、　三日

●浙女界力爭大學董事

▲要求撤回教廳原案

浙省女權運動會會長王璧華女士等、因浙教育廳推選浙江大學董事、僅及男子、特於本月七日函請省長暨教育廳及省議會、要求撤回原案、並推舉女界中有資格者、列名選舉、函請加入、茲錄其致省長函云、省長鈞鑒、敬啓者、前以浙江大學推舉董事、函請教育廳加入女子、以免偏枯、一方面徵求合格之人、以備選舉、茲値敝會

警告

新咳老咳病家

注意付贈藥精、確有止咳能力

吾華男女、身弱者多。每遇風邪即咳。第久咳不治。即為肺勞之導線。並防疾臭傳染家人。僕素研此症治法。每覺水藥力薄。難奏奇效。今特備最效最靈藥精十種。分別新咳老咳勞咳血咳諸症。除診脈開方服湯藥外。另贈對症藥精一瓶。可立止咳。藥力專能。以免纏綿。歷年以外治愈男婦小兒咳症。不可數計。茲特隨診付送。不另取資。以便大衆就治。咸得解脫此苦。免種彼魔宿根。倘祈信仰。有因外風誘發者。有因年輕水涸。熱炎肺管破裂。有因年老肺痿。波及氣管狹小而咳者。尚有婦女

正咸藥行

臌脹藥

有此妙藥可以

如若動刀性命

膨脹一症是膀胱氣化不足清氣不能升濁氣不能降致日漸臌脹腹大如斗成為膨脹

如若將一刀開放雖能當時見癟然是內部病根未去日後仍要脹起來那時無法可治性命必休本主人見此病之苦厄決非平常醫藥所能治特費十餘年外的苦心始覓得此最靈驗的奇効單方不忍自秘、使天下之患膨病者免此刀剖之厄

惜工本處救世名曰臌脹無憂丹、皆得以個個慶生也、此藥性質和平

功能分清理濁通達九竅行氣利水死蟲消積無論水臌氣膨血臌痞臌食臌蟲臌及氣病

虛腫滿者服之無不應效如神眞千金不換之良藥也、本社圖結藥綠照本發兌患斯六病

者速購服修合無多以免向隅如無效驗退還原洋

定價每料洋二十元半料洋十圓試服每服五元可服

天必見效驗病輕者半料可痊病重者一料必愈外

所知、開列名單、附呈察核、並請省長即日撤回送交議會之校董名單、改正加入、以示吾浙學界、男女立於同等地位、爲各省倡、而對於各校女生、尤可藉此促其向上之心、教育前途、裨益匪淺、爲此修函奉達、即乞俯准照辦、毋任感盼、敬請勛安、女權運動同盟會浙江分會謹啟、又致省議會函云、敬啟者、吾浙文化、向爲各省之冠、此次浙江大學將次籌備、而教育廳推舉校董、僅及男子、似若吾國興學數十年、女界尙無一入合格者、敝會同人、深滋疑慮、除開列女界合格名單、函請省長公署暨教育廳撤回交議名單、改正加入外、特此函請貴會、暫勿排入議事日程、並希將來開議時、諸公力主平權、勿使女界偏枯、則教育前途、獲益匪淺矣、專此佈達、即請議安、女權運動同盟會浙江分會謹啟、茲將女界合於浙江大學董事資格者、開列如下、計開張昭漢、湖南人、美國哥崙比亞大學教育科畢業、曾寶璐、湖南人、英國倫敦大學畢業、倪逢馨、浙江人、美國醫科大學畢業、章肅、浙江人、瑞士羅山大學畢業、林文莊、浙江人、金陵女子大學畢業、林文端、浙江人、金陵女子大學畢業、汪孋英、浙江人金陵女子大學畢業、許芳、浙江人、日本女子大學畢業、詹雁秋、浙江人、日本女子大學畢業、以上九人、均係大學畢業、合於甲項資格者、謝雪、浙江人、南通女子師範學校校長、褚壽康、浙江人、惠興女子中學校校長、方瑛、浙江人、嘉興女子師範學校校長、費隱、浙江人人、臨海縣立女子師範學校校長、汪鵬飛、浙江、行素女學校校長、徐自華、浙江人、崇德女師校長、徐際華、浙江人、競雄女師校長、以上七人、均辦學務多年、合於乙項資格者、　九日

●滬水電請願團在甯進行

▲特別審查會開會情形

▲要求議長速提交大會

南京通信云、上海閘北三十五公團代表五十餘人所組織之閘北商辦水電請願團、於星期四赴甯、星期五（八日）午一時由團長俞宗周率領至省議會、請見議長、旋徐議長出見、各代表次第陳述痛苦、並面遞各公團連署之請願書、徐議長閱竟、云照請願手續、費時頗多、諸君旣亟望提出、以改意見爲使、請願團從之、改正即交徐議長交特別審查會、作爲參攷資料、各代表因省議員中對水電案多有發表意見者、未免略有誤會、請當面陳述一切、議長即介紹許銘範周乃文龔廷謂季通四議員出見、議長旋即退去、四議員均表明不信任官辦、認非招商股不可、惟對於處分省產、手續上不能不鄭重、季議員又云、居住閘北、受水電之苦已深、尤望商辦之整頓云云、嗣悉特別審查會之閘北水電一案、適定本日午後三時開會、請願團遂坐於客廳、待其會議、直待至五時許、始開審查會、審查長理事報告擬議初稿、其辦法爲省商合辦、定資本三百萬元、省政府作爲省股、少則補足、多則報還、各審查員對此辯論頗劇、有極端贊成商辦者、有主張官商合辦者、惟崇明議員龔廷謂蘇州議員宋銘勛、則力護官權、許銘範亦認官廠財產值一百八十五萬、並主張不估價、因之爭辨愈烈、屢起紛擾、間有自由退席者、請願團各代表環室而聽、無不憤憤、審查會討論結果、議決定名閘北水電公司、省商合資、遵照公司條例組織之、官廠公估價值、至此已近七時、始行散會、請願團因未貫澈商辦本旨、仍極不滿、復見徐議長、要求速提大會、並請轉告各議員、萬不能稍涉官辦色彩、致起紛糾、議長允俟審查報告送到、即列入下星期二議程、請願團各代表始歸寓、聞決俟星期二再至省議會請願、務達商辦目的云、

●八日之黎元洪令

十二月八日　關稅特別會議籌備處處長顧維鈞呈請辭職顧維鈞准免本職　特派王正廷兼關稅特別會議籌備處處長　外交部呈請任命陳瑞章兼蘇州交涉員應照准

快信

▲南京

▲省議會昨（八日）開特別審查會定十一日開大會

▲齊督昨委本署軍法課員吳耀楠赴淮泗宿等縣查審盜匪案件、

▲黎元洪代表何恩溥昨辭齊督赴保接洽、

▲省長廳呈復查辦擇業工人等爭執主顧情形、擬請由南京總商會設法調解、兩長批所呈辦法極是、仰仍將該會辦理情形隨時呈報查考、

▲奉天省議會來電、通告副議長李樹滋辭職、依法互選呂榮寰爲副議長、黑龍江省議會通告已於十二月一日開第三屆第二期常年會、

時評二

●熊炳琦的圓滑話

魯案條約簽字後，青島底主權，是否完全收回？接收後的形勢，是否可抱樂觀？似乎不難看見。而在熊炳琦就膠澳督辦後的表示，更可以推測接收後的趨勢。

熊氏陽日通電，對於接收前途，旣沒有負責的聲明，忽然有『交涉之經過旣未與聞，接收之計畫又非所知』等語，這兩句話，固然是對包辦魯案者不滿意的表示。但是接收事務，是何等重大，旣不明瞭交涉內容，絕不該輕易就職，在就職後忽然可知其另有作用。

熊氏意思，是不願放棄膠澳督辦，又明知接收前途危險，要想藉『聊盡人事』的幾句話，作將來失敗後諉過的地步。咳！官僚的圓滑手段之可算無所不至了。（震）

鹽業銀行廣告

本銀行收足股本五百萬元公積金二百念萬圓盈餘滾存三十二萬九千餘圓辦理存放匯兌及其他銀行一切業務總行北京西河沿分行號天津法界八號路上海英界北京路漢口一英界碼頭香港德輔道南京下關惠民橋揚州左衛街杭州珠寶巷信陽車站周家口街新其餘各省會商埠均有通匯機關　上海分行營業室經理室電話中央三七九六　三七六七

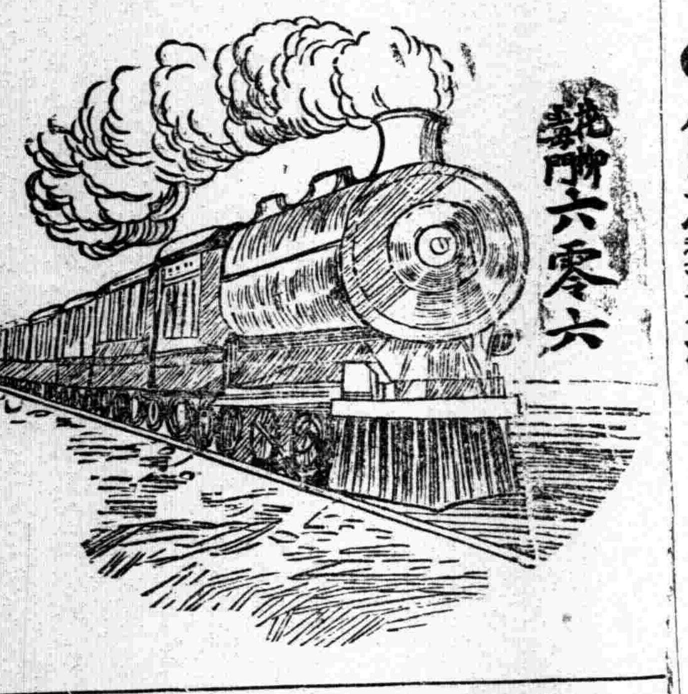

火車開行○最爲迅速○無論何種車輛○咸望塵莫及○然勝于火車之速者○其惟花柳病乎○花柳病種類繁多○蔓延最捷○當欲攻未攻○似發未發之時○速購服內服聖藥○奇功立見○故自發行以來○士醫生秘製哈蘭六○六○名馳寰球○購服諸君○治愈者不知幾千萬人矣○但此藥專治花柳一門○對於風濕骨痛○赤白○瘰癧○疥瘡○溼毒○婦女子宮內炎○小兒胎毒○等症均可外治○如外患大小帶毒○異常潰爛○速購六○六外搽藥膏○按法搽敷○快生肌拔毒○速之效○諸君如患上述諸症○○速購而服之○定能獲效○切弗投市上假冒僞藥○致貽後悔耶（企）

六○六內服聖藥每瓶大洋一元七角五分　外搽藥膏每盒大洋一元檬盒一角

總發行所上海四馬路太和大藥房　各埠各大藥房均有出售

●總統偉人富商出世是我婦科聖藥●

烏雞白鳳丸

●黃祥華老牌萬應如意油膏丹丸散●

久不受孕　氣爲血主血爲經孕自然調經本人生不自然生育此病不能用正揀選正道地藥材鷄用正鳥毛汁肉合煎熬成烏鷄丸使婦女食之立奏奇功主治

經不調　男服此本堂衞生丸女服易成孕自然育轉弱爲則百斯男

水不調經　天癸依期飲食強壯壽培元百病服之自然不生

肚痛　經期服之自然經前經後

赤白　服之到病則藥除保

下血崩小　永無腹痛之虞比後無患

產　服之氣自然下期再培元永無小產之虞請認真廣東貴客光顧字號買錯不致品要小

黃祥華混珠目甚害損魚目是一爲至僞

盒洋大盒洋五角一元外埠郵費加一　函購發行所上海河南路水龍閣對過

觀音牌香烟

諸君請吸完全國貨觀音香煙　大小兩種烟葉金黃煙絲細長　烟枝加大烟味芬芳裝璜美麗　歡迎佳品價廉物美請嘗試之

小觀音香烟空包一只換烟一枝各烟店均有代售　大八仙牌香烟即日出世愛吸國貨香煙者請注意

中國永業烟草公司製造

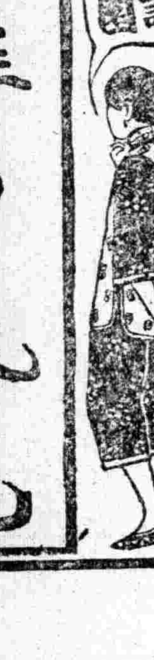

烏雞白鳳丸

蕭嫺題

嫺女士年少聰慧書法秀競其精神強健可知我國婦女素來孱弱少請衞生而身體安能强健乎欲求補救之方請服本園之烏雞白鳳丸定能保汝身之康健此丸主治女婦諸般虛弱月經不調腹痛赤白帶下腰痛頭痛久不受孕血崩小產鬱痰咳嗽產後諸症一切婦女病症無不功效如神彰彰在人耳目

每料一元二角◉仿單精印一元每料洋五角五丸每兩二角每料洋一角半◉每一洋五角每料二元每料二元五角◉純粹洋料每兩洋一元每兩一元小丸每一

部囘件一以上各埠另有代售每瓶一元一角半

中央五號◯六號▽總發行上海河南路老巡捕房對門廣東種德園老藥局

趙同春堂之服之康健誠老牌之靈藥也

河南路老巡捕房對門

烏雞白鳳丸　勝寶女金丹　小兒囘春丹

大洋六元

電汽馬達交際送禮　電汽珠燈獨一無再　電汽火爐中西人士　電汽熨斗要購速來　電汽枱燈花式繁多　不及細載　價廉物美　毋失機會

上海依巴德電器行贈品部啓

英界五馬路十三號電話五百七十號

地方新聞

各團體謀恢復郵電價 （鎮江）

鎮江商會。接杭州總商會函云。郵電加費。影響商業匪細。迭電請免。迄無效果。敝會現已呈請軍民兩長。通飭本省郵電機關卽行取銷。並電咨各省查照。凡我商業困苦情形。各地相同。務乞於官廳方面。一致進行。庶幾互相維持。方得交通便利。呈稿抄閱。並祈見復云云。查鎮地郵局自加價以後。進口快信及平信均較前減少。卽本埠寄發各處之快信亦均不多。其收入實屬大不如前。故各團體亦擬要求當道取銷。

各團體定期弔周肇基 （蕪湖）

蕪湖各公團。接教職員學生聯合會云。逕啟者周肇基。於去歲六二時。爲爭加敎育費事。與姜君高琦被殺傷。延至今年十一月十一日。竟因傷殞命。爲公犧牲。全皖悲痛。爰定於陽歷十二月十一日卽夏歷十月二十三日特假本埠第二農校大操場。開追悼大會。藉表哀忱。如承惠錫輓章誄文。卽請於陽歷十二月十日以前寄至本埠第五中學。屆時幷祈撥冗前往同致哀悼爲荷。聞各公團已準備屆時素車白馬弔周生矣。

不能生育被判離婚 （寗波）

定海西街頭民女陳菊仙。與城西街王阿伏爲婚姻涉訟一案。據楊原訴以王患有梅毒。故請解除婚約。經陶知事將王送交定海醫院鑑定。診得王非瘋非毒。惟不能生育。實已構成離異條件。當堂判令解除婚約。着陳菊仙歸償原聘。由陶知事決定。着陳菊仙償還王阿伏原聘洋一百六十元。損失費洋三十元。又念王實在貧苦着楊多出二十五元。共洋二百十五元。繳清結案。

巡警管閒事被毆 （寗波）

甯波德澤鄉王家村吳張氏。素與羅匠某甲姘識。五日夜有惡棍吳根福奚永大率衆前往捉奸。破門而入。詎羅匠幷不在內。遂呼嘯而出。將巨石砌塞其門。吳張氏以寡不敵衆。祇得任其所爲。六日上午十二時許。吳張氏行至北門吊橋附近。適遇吳奚二人。以先一日受其欺凌。則扭交岡警。此時爲警察換班之時。兩警擬將吳奚兩人帶所訊究。吳奚胆敢力拒。並召集同黨多人。將兩警扭往明月樓痛毆。嗣經大成米行電告第五分所。莊所長除電請警察所派警協力彈壓外。立飭大隊警察前往援救。至則茶館內外擁塞。旋見警察所派稽查朱光甫率警趕到。知勢不敵。始紛紛逃竄。各警遂將禍首吳根福奚永大兩人拘獲。解所審訊。當卽移縣法辦。

農專學生武力相爭 （北京）

農專風潮。越鬧越大。最近聞。熟悉風潮內幕者云。該堂自鐵血團產生後。校中各事。均由鐵血團三十二人把持。大部分自愛學生。業已避居城內。以免演出流血慘劇。緣該校自教部委任農科主任許璇代理校務後。學生內部卽形分裂。因許璇在該堂担任教授。已歷十載。因有少數學生。務欲拒許代理校務。卒用全體名義發出罷課宣言。藉以拒許。旋經該校另一派學生。認爲與前呈部呈文。自相抵觸。似此狐埋狐搰。一致聲明否認。該校挾私學生。又揑用百六十人之名義。登報拒絕。又經多數學生向教務處或自行登報聲明否認。乃挾私學生。見勢已去。卽有鐵血團之組織。並在該校揭示處張貼佈告。謂已在城內某衙某舖製成鐵器多件。以後同學如有至教務處或自行登報聲明否認百六十人之拒許啓事者。定以鐵血相見。

財政廳催繳屠宰費 （鎮江）

江蘇財政廳嚴廳長。因丹徒縣十年分屠宰認稅。僅繳解至二月底止。自三月迄今。已積欠至九個月之久。按照認額。共計欠解銀九千五百元。尙有上年十二月及本年二月短解銀六百五十元。核數在萬元以上。節經電令嚴催。均延未遵解。似此疲滯。殊屬不成事體。除令委顏輅來鎭提解。以重稅收外。並訓令張知事俟該委到縣時。立將前項欠稅悉數提解入庫。掣據會委呈送核收。張知事奉令後。除將該認商繳到稅銀交庫兌收掣據呈送外。昨並與顏委員會銜諭令徒縣屠宰稅認商楊懷六速將上年十二月短繳銀二百五十元。及本年二三四五六月短繳銀二千元。遵照措繳。毋稍延宕云。

災民大鬧縣公署 ▲要求免征

餘姚今年風雨爲災。晚禾淹沒。一般災民時有鬧荒舉動。該縣士紳對於籌振諸務。雖經會議多次。而意見紛歧。空談泛論。遷延至今。殊無成績可觀。所有被災農戶佃田本屆晚稻或解或免。官紳亦未解決。而下忙糧賦出示催完。各業戶急於收入。尤以該縣朱邵兩義莊及新繼善公所爲最烈。但一般人民辦齋集衆相約抵抗。二十四日突有離城西南二十里左右之農民三千餘人蜂擁至縣公署。要求陳知事免解佃租。崗警攔阻不住。卽入該縣署門內白端哄鬧。力逼該知事下免租告示。一時課室廳堂均無隙地。知事不得已。遂如所請。風潮始息。

販賣婦女案開審 （甯波）

鄞縣地方審判廳推事。七日審理陳阿林營利販賣常熟女子鄭秀英及穿山民婦楊王氏一案。王郭氏供稱。於舊歷九月十一日由邱胡氏作媒。聘娶鄭秀英爲弟婦。計身價洋一百四十四元。當時據邱胡氏說。該女係陳阿林姪女。寄養在沈正祥家。婚書上由陳阿林立名。沈正祥作中。事後詢之該女始悉係被陳阿林所騙。幷非阿林姪女。故向邱胡氏追還聘金。邱胡氏供稱與沈正祥貼鄰。配合鄭秀英與王郭氏爲弟婦。係沈正祥所委託。陳阿林何人本不知其細底。沈正祥供稱。十年前曾與陳阿林爲朋友。今年五月間陳阿林帶秀英來甬。據云係其姪女。因乃父有病欲與擇配。適邱胡氏云及有王郭氏正在物色弟婦。故代爲作伐。至於鄭秀英係由陳阿林誘拐來甬。我實不知。至於秀英聘金。統由陳阿林收受。更訊據被告陳阿林供稱鄭秀英係上海隣居之阿大阿娘所託賣。所得聘金。統歸阿大阿娘所收受。至冒稱姪女等語。我實未有其事。並非誘賣。請庭上偵查各人供舉。何推事以此案與阿大阿娘大有關係。諭令找尋阿大阿娘到案。以憑核辦云。

新出 書學秘旨要訣大觀

書訣一書前賢雖有一二寥寥數言學者無從揣摩是書詳述明暸無訣不滿無法不臻書爲甬上陳明齋先生所著先生年高學碩尤擅揮毫精於書理書中內容如何用筆用墨如何應順應逆如何皴擦渲染如何皴捽點擢如何陰陽轉換如何變化錯綜洋洋數萬言無不傾心披露隙如指掌善畫者覽之雖無師傅教導此切確賞鑒家得之亦識畫之真贋學校員閱之能助參考教法學生一覽之更能一目了然並搜求歷代名人要訣彙附先生親繪山水百餘幅彙萃成此大觀置之案頭不曾師臨左右誠書界不可不備之寶笈也連史精印六厚册價洋二元四角優待六折千部爲限外埠加郵費三角存書無多購者從速崔止園先生小楷一册二角郵費二分代售處上海四馬路同與里口博古齋書莊棋盤街掃葉山房發行所上海四馬路集成書局內漢文

杜宇先生傑作 百美圖續集 今日出版了 購約君來書 預諸速取 每部六角 欲購從速 外埠函購 郵票九五 寄費另加 每部五分 上海交通路 民國圖書館發

津逮秘書預約

○虞山毛子晉校刊十五集百四十五種說部筆記野史詩話書畫題跋及經史子集删美不隨白紙影印二百册定價百六十元預約八十元先收四十元郵費三元六角第一期書准十一月底出版預約准陰歷十月底截止樣本三分卽寄

影印守山閣叢書

預約全書百十種外有珠叢別錄念八種白紙百八十册定價四百十元樣本三分卽寄准十一月底出版向原購處取書○

影印士禮居叢書

出版大册添印言蕘大悲經三經吾義又尙書音義船山詩草同人唱和詩共念三種以褒完備四十册料半特價七十元連史特價四十二元郵費一元○

拜經樓叢書

吳騫校刊出版共三十種海甯八册料半搜羅廿八元連四十價十八元特價郵費八角史特

影印金壺墨海

出版百六十册白紙廉價六十元郵費二元六角○借月山房彙鈔出版百念册白紙特價四十元郵費一元六角

宋版百川學海

出版四十册白紙特價十四元郵費六角○宋六十家詞出版三十二册白紙特價八元郵費四角

大觀錄

出版白紙廿三册特價十二元郵費四角○第五期舊書目出版三分卽寄○上海四馬路西首同與里口

博古齋書莊啓

易學叢書

預約券

▲開始 ▲出售

通‧五‧大‧洲‧哲‧學‧之‧郵‧

發‧二‧千‧年‧未‧闡‧之‧祕‧

第一期學易筆談二集四卷陰歷十月底出版

第二期易楔五卷易數偶得讀易雜識鄭氏易說訂各一卷

兩期共書十六卷用上號粉連大字精印分裝八厚本

定價第一期二元四角 第二期二元六角

共計五元預約券兩期合併共售大洋三元以一千部爲限自十月朔起至十一月底截止外埠每期外郵費二角郵票代用九折

預約券發售處

望平街松蘊印書局

學易筆談初集已未秋在廣州刊行不久即購取一空年來訪求借鈔者甚衆爰與二集及易楔諸稿一并付印各書提要及第三期目錄詳載易學叢書緣起如蒙函索請附郵票四分寄法租界仁和里八號研幾學社收當與本書樣張一并寄奉不悞

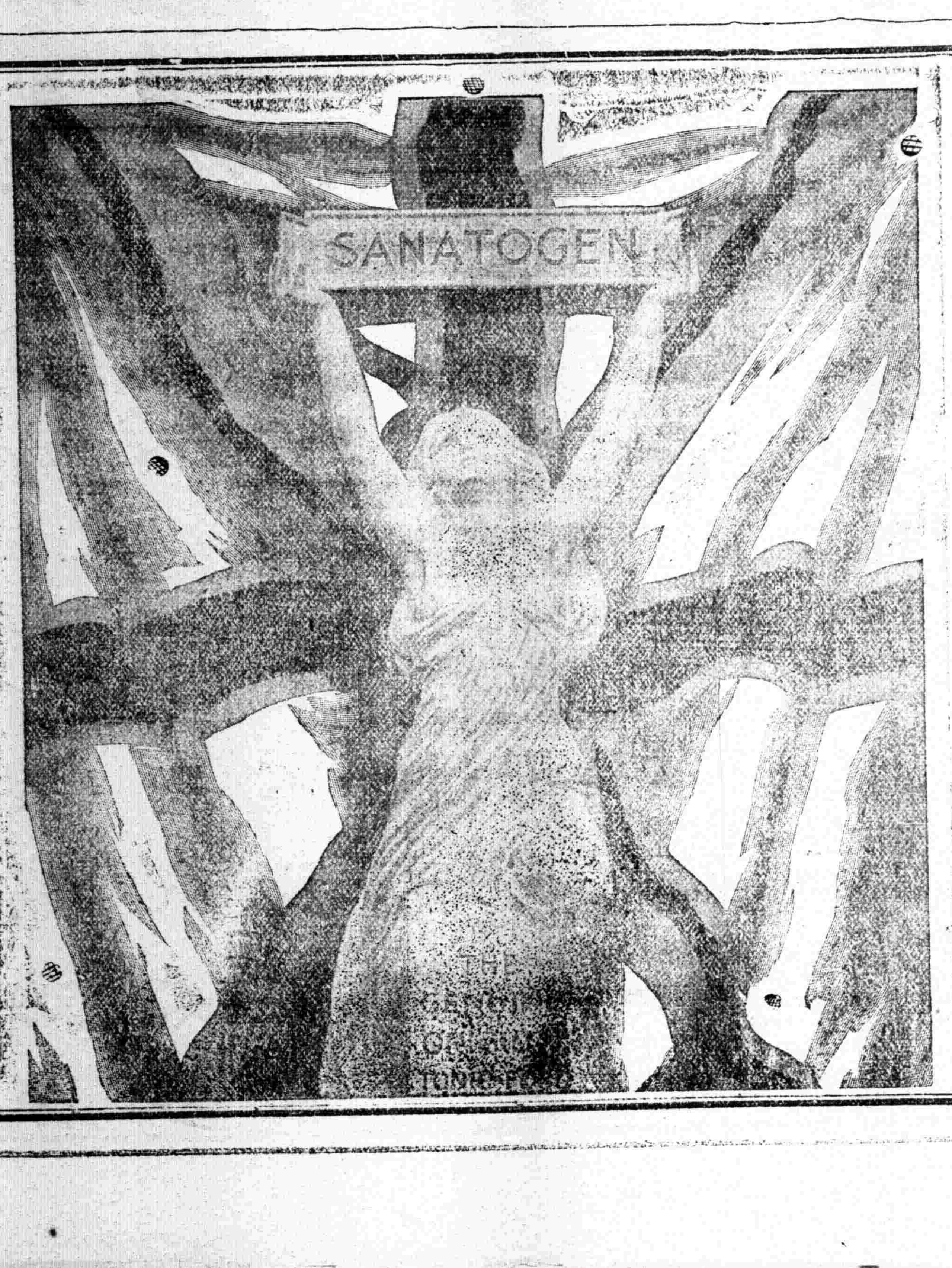

散拿吐瑾延年益壽粉

體質衰弱 腦力消耗 陽萎陰虛 血虧癆瘵 心悸健忘 病後食滯

本行印有精美樣本 各界函索請附郵資三分當班寄奉不悞

經售處

中英 中法 普濟 華英 羅威 科發 勒[illegible] 太和 老德記

五洲 集成 永安 中外 亨大 德記 華洋 中西 屈臣氏

華美 先施 博羅 華英 大陸 良濟 大英 全球 愛華士

天津協和貿易公司 北京協和貿易公司 各埠藥房均有出售

上海栢林 華發大藥行謹啓

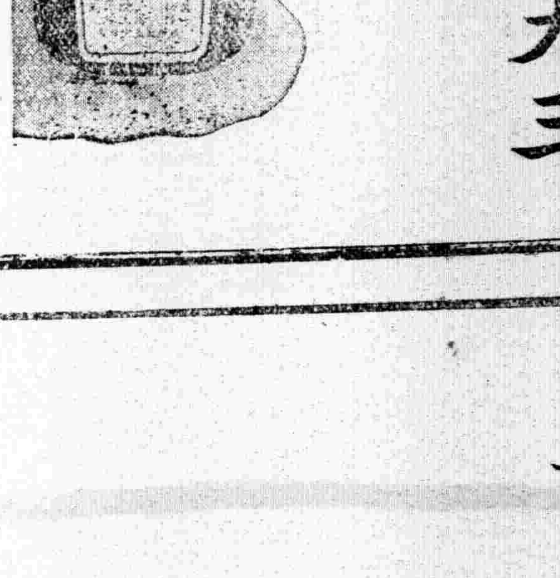

福美明達喉症救命大王

鑑欄 三四尺三元 五六尺四元 八尺十元 中柱 同上

三星實業工廠

商部註冊　禁止假冒

電光牌毛巾之五大特色

（一）塞漏卮　原料各物　植自栽培　純用本國　材料不外溢

（二）裨衛生　質地柔軟　既能潤膚　又可拭濕

（三）便饋贈　紅綠鮮艷　色澤潔白　裝潢美麗　光彩耀目

（四）貨物美　機用電機　效用耐久　過與不及

（五）價值廉　志在挽回　不牟厚利　振興實業　但求發達

設上海閘北寶□　廠

癬毒

實至毒癬油

奇驗秘方

無論肌膚癬癘何種癩疥濕熱痰淋奇癢紅腫膿水一漓潰爛不堪及藥切濕毒之症百膏無效惟敷用至癢油立能消毒止反全愈奏功易如愈掌倘有不效及還而復發者十倍發洋信如鐵證百世百中秘方誠全每界第一聖藥矣料瓶大洋五角雙〇大瓶一元〇外埠函購加寄郵費二成發行上海石路仁昌永綢莊內友仁氏製藥公司謹啓

第一佳果　到申

現大幫新鮮南華李到申本園依法製煉務求精適口鮮美無匹功能開胃消食生津止渴常食有益衛生裝璜雅緻送禮款客誠爲第一佳果也　大盒洋五角　中盒洋二角　小盒洋一角

發行所上海九畝地漢口後城馬路香港上海冠生園啓

大好機會　贈品一莫錯過個月

請用雙豹牌化粧品　有一萬元之大贈品

哈哈好機會來了諸君呀你們要得一萬元的大贈品麼請大家到上海北浙江路老垃圾橋北堍八百二十號購買各種特等化粧的美品要知道本廠犧牲了怎許多大宗的贈品一個月原來是特地歡迎顧客諸君的雅意況且本廠所出的各種化粧品尤爲價廉物美比衆不同現定在陽歷十一月二十號正式開幕至十二月二十日贈品截止請諸君怎捶難得的好機會幸勿當面錯過

注意

購貨一角　贈品四分

滿洋一元　奉贈四角

如滿十元　奉贈四元

類推贈券　即行兌物

一經出門　概作無效

憑數給贈　貨品任擇

外埠函購　付郵照寄

如逾限期　恕不奉贈

總發行所上海北浙江路北垃圾橋堍八百二十號

上海英商　牡雅香料廠謹啓

閣下之夫人　及閣下自己　均屬相宜也

欲求身體強健必先使腸胃清潔則神清氣爽矣韋廉士紅色清導丸俱此功力無出其右者也功能微利毫無肚腹絞痛不舒之虞奉天四平街四洮鐵路局趙承煦先生來函云鄙人客身塞外僅係數月起居水土上無不服深堪自慰詎知月來患大便閉塞頭目昏眩辦事殊不耐久精神恍惚加以面部起無數瘰癧明知係血毒之主因惟苦無良劑以調治嗣見報章貴局所製之紅色清導丸爲無上藥品遂專函承寄一瓶試服而且面部瘰癧大爲減退頭已清爽神情大爲舒暢溯其原因未始非貴局之功也紅色清導丸凡經售西藥者均於出售或直寄郵票大洋六角至上海四川路九十六號韋廉士醫生藥局原班郵奉一瓶可也

青年時代爲貧血所打擊

此係海關查驗員由韋廉士大醫生紅色補丸所治愈

閣下如患貧血亦可以就痊也

柯炳章君所患之病狀甚爲顯著因彼係腦筋疲乏之爲血薄氣衰即貧血之故也延醫服藥毫無效驗此乃藥不對症百無一效大抵均如是也茲柯君欲他人之患腦疲血虧者同享康健之樂特將此證書寄下俾刊登報章以期普及柯君炳章福建三都海關查驗員也其來書云鄙人體質素弱年來供職海關事務勞心過度耗血太甚每逢秋冬之際常患咳嗽頭暈去年秉派查驗事務後大有日無暇隙之勢以致精神愈倦百病叢生且胃不消化飲食漸減大便失序延請中西醫士診視服藥難以罔效今春承友人林君述及貴藥局將出之紅色補丸能治鄙人所患之各症力勸試服鄙人所信將疑即向本處華英藥房先購一瓶服後似飲食有味精神暢旺於是又購半打服之將罄居然諸恙若失矣從此飲食增進體態豐肥臨事不倦實紅色補丸之功也鄙人自受實惠無以爲報特奉照片一紙證書一幅聊以鳴謝韋廉士大醫生紅色補丸能速生鮮血有力之新血使血液強健是以曾經療治千萬之患腦筋疲乏少年斲傷血薄氣衰胃不消化氣喘咳嗽胸肺萎弱瘋濕骨痛筋系疼痛皮膚諸恙對於婦科各症尤爲神效韋廉士大醫生紅色補丸凡經售西藥者均有出售或直向上海四川路九十六號韋廉士醫生藥局函購每一瓶中國大洋一元五角每六瓶八元郵力在內

此係奉送　即須寄一明信片至以上所列地址可以索取精美小書名曰衛生常識內詳一切衛生要道原班郵送不取分文

這是真正的好香烟。所以吸在嘴裏。氣味非常香醇。每確內還有一枚極好的飾品。可以拿去送人。真是一舉兩得的事呀。

聯珠

治咳醫生　唐拾義久咳丸

專門治咳　上海三馬路　父子大藥房

本埠新聞

總商會督責吳佩孚救外人

上海總商會爲豫匪擄去外人。致洛陽吳佩孚電云。豫匪擄去外人多名。迄未釋回。寓滬西商。以有切身關係。迭向敝會表示缺望。深恐年來友邦對我良好感情。因此破壞。牽動大局。心所謂危。敢以密陳。乞速設法救令出險。上海總商會叩青。

援助秘魯華僑

▲粵人致廣肇公所函

粵人楊海雲等因秘魯華僑被逐事。致廣肇公所董事函云。閱報載秘魯政府取消中秘條約。排斥華人。虐待僑胞。使館交涉無效。經發電回國求援。諒早邀洞悉。查該埠僑商。粵人居多。拋妻別子。遠涉重洋 無非爲謀生計。竟受此非理之壓迫。至伸訴無門。抵抗乏力。諸多慘狀。雖未親歷其境。聞之亦令人惻然。廣肇公所爲旅滬粵人唯一之團體。聲望素孚。應立即通電全國。促各團體誓死力爭。以挽救僑胞痛苦。再去電該國公使。要求恢復條約。語云。惻隱之心。人皆有之。伏望諸公發現天良。從速召集討論。通電與該國嚴重交涉。拯救危亡。一可以免外人小視我國民無愛群之心。無團結之力。二可以使有所警惕。不至過於蠻橫。再發生排華之舉。此事與政治問題無涉。如能力行。不特該埠僑胞感德無量也。旅滬粵人楊海雲李希賢陳鴻流潘柏興黃敬棠陳培之等同叩。

江蘇銀行改組提議

▲仿照中國銀行官商合股辦法

吳縣員廷良等提議咨請省署。將江蘇省銀行遵照本會前屆議決修正條例。實行改組。以爲整理全省金融基礎緊急動議案云。查江蘇省銀行。曾由前屆本會議決修正條例咨經省署依法公布在案。乃事越兩載。仍未見諸實行。按修正條例最要優點。係仿照中國銀行官商合股辦法。於擴充原有官股外。加招與官股同額之商股。平均利權。所有組織。亦悉照股分有限公司條例辦理。從前官辦積弊。既可掃除一空。全省金融銀行業務。藉此更可整理擴充。法良意美。現在山西等省省銀行。早經擴充資本。發行鈔票。全省金融。確爲鞏固之基礎。獨吾蘇官廳。對於本會議決改組省銀行原案。又延不執行。自應由本會咨請省署。從速遵照公布修正條例實行改組。至股本一節。修正條例規定總額四百萬元。官商各半。但各繳足一百萬元。即可開辦。現蘇行原有股本。以及歷年提存公積金。合計當不在百萬元以下。增加官股方面。已不成問題。祇須實行加招同額之商股。即可依照議決原案。改組開辦。至其餘二百萬元股額。可由公司股東會成立後。再議招集擴充。是否有當。敬候公決。

來滬俄難民之自述

現據此次來滬之俄人淳利氏云。吾人此次由崴埠逃出者。共七千二百三十四名。內婦女六百名。小孩九百名。傷病者五百八十九人。本擬在朝鮮元山港暫住。無奈日本警察禁止上陸。後經各國領事會合中美法伊葡各領事。極力救濟。幷向日政府提出抗議。日警始允婦女小兒傷病者三千人略帶有資產者上陸。但亦有限制。不得久住。至其餘五千餘人。日警則絕對不承認上陸。故不得已轉來上海。今日尙有軍艦六艘。難民三千餘人來滬云。

旅滬皖人驅馬大會

十二月八日本埠皖人團體發出通啟。擬開安徽旅滬各公團聯席大會。已誌前報。該會以同鄉散處滬上。多數不知地點。又再發出通啟云。逕啟者。昨日通告已發出五百餘份。驅馬留許。純爲裁兵改選兩大問題。凡我旅滬皖人。均可列席討論。況値此生死關頭。非羣策羣力不爲功。特再發第二次通告。除已接通知者不計外。諸君接此通告後。均希於今日(十號)午後二時駕臨老靶子路中華全國工界協進會共襄討論。無任盼禱云。

日郵撤廢後之商權

日郵局在青島者已撤。然仍由本埠日郵寄遞者不少。日人加貼四分郵花。不厭其煩。本埠日郵自今日(十日)起。接收賀年郵件。此項郵件。大半由中國郵局轉遞。然必須由日郵寄遞者。當另加費。日郵撤後。其招牌將改爲日本電報局。電信技手現有二十名。電信差三名。○聞加有耶浦海電。辦事人尙覺缺之。故前在郵局供職者。今仍多繼續爲電局供職。値此全部日郵應撤之時。日政府尙欲將南滿鐵路附近郵局保留。我國亦未與承認。因此中日郵政問題。迄未見完全解決。但在本埠者。日政府已承認撤廢。則不得不實踐前言。現政府爲撤廢一部分郵局後。究應如何處置。必須早先規定。故日本政府特命駐北京牧野遞信書記官、鴨志田同事務官、蘇州杭州南京上海各郵政局長。及上海日領事等。於本月十五日在上海日本總領事署商權撤廢此一部分善後云。

各團體將發裁兵宣言

▲向施肇基提出

上海總商會江蘇省敎育會上海銀行公會中華職業敎育社全國青年協會等重要團體。定於本月十二日假總商會歡迎施肇基公使。現各團體以施公使爲太平洋會議中國首席代表。對於議決各案。當負督促實行之責。特議定聯名在歡迎施公使席上。提出請政府實行裁兵宣言。並已推定嚴諤聲起草余日章代表各團體提出云。

台屬急賑會之進行

▲諸名家鬻書畫而濟災民

旅滬台屬水災急振會。因前日風雪交作 災民飢寒交迫。心甚焦急。於昨日下午三時在該會開談話會。討論籌賑進行辦法。議定特派張孟定君爲代表。回籍向殷實富戶勸募。俾便就地撥振。一面請旅滬同鄉在滬向各親友處勸募。並聞該會擬設振品售賣所。函請本埠及各地書畫家鬻書畫助振。連日陸續收到者。有吳綱齋。左孝同。曹廣楨。楊雪蕉諸名家墨寶多件。該會職員章一山喩志韶劉山農李純齋諸君。正在預備揮寫。以備助振。

黎元洪認浙振萬元

華洋義振會接北京王家襄陽電云。黃陂六日在京開浙振會。宴請中外人士。到者甚多。黃陂首認萬元。現方分頭勸募。期獲大宗捐款。以資接濟。將來再分電諸同鄉云云。

三北同鄉會集議籌賑

三北旅滬同鄉會。昨日下午在沽嶺路事務所開緊急會議。到者虞洽卿黃玉書楊漢汀張靜廬等五十餘人。由陳良玉主席。略謂本會發起三北急振會捐募所得撥向湖南購辦振米。預計十一月初可辦平糶。不料護照至今未能辦到。致平糶亦難實現。事關災民生命。應如何進行。○次余連貴代表烟兌業和社報告。謂烟兌業係三北人居多。此次募捐。英美南洋等四公司皆竭力捐款。計英美一家已得二千元。將來南洋或亦到此數云云。次公推陳良玉起草。○致函會稽道尹陳述三北缺米情形。○並推虞洽卿赴杭辦理公債餘息及交涉辦米執照。推各職員分段接收捐册。至五時散會。

丙辰學社六週紀念會

丙辰學社爲丙辰年留日大學專門校以上學生所發起。社員現逾數百。留學歐美專門以上學生亦多加入。其在國內各社員大抵服務於社會事業。 上海方面有數十人。茲以成立已屆六週年。定於本日下午二時在本埠寶通路順泰里十八號該社事務所內開會。並討論各案。(一)修改社章。(二)推舉臨時總副幹事組織臨時總機關。促進社務。(三)發刊學藝叢書。當日並備有茶點晚膳。聞商務印書館發行之學藝月刊。即該社之機關雜誌。極受學術界所歡迎云。

世界眼科泰斗到滬

奧國維也納大學教授福克斯 Prof Dr Fuchs 係世界第一眼科專家。著作等身。今年已七十餘歲。歐美亞各國名醫出其門下者。不可勝計。此次來游中國。先至北京。備受中外學者熱誠之歡迎。昨日抵滬。當由同德醫學專門學校校長江逢治博士及該校教授布美博士 Dr Bnme 親往迎接。即寓布美醫生家。幷約明日參觀同德醫學校及醫院。博士在滬約有一星期勾留。聞滬上醫界。已發起歡迎並請博士演講云。

贖路儲金廿九期報告

贖路儲金第二十九星期收數。業已報告。茲照錄如下。

行名	戶數	金額
正利銀行	二	五.〇〇
上海銀行	六	二五.〇〇
中華勸工	一	二.〇〇
惠工銀行	一	二.〇〇
四明銀行	一	一.〇〇
浙江興業	二	七.〇〇
淮海銀行	三	五.〇〇
中國棉業	二	二.〇〇
蘇州銀行	一	二.〇〇
東南植業	一	五.〇〇
交通銀行	六〇	二一七.〇〇
(共計)	八〇	二七三.〇〇

兩公團對湯節之案發言

國聞通信社云。本埠廣肇公所。爲湯節之被訴案。特於今日下午三時。邀集旅滬寧波同鄉會。粵僑商業聯合會。旅滬大埔同鄉會各路商界聯合會等團體開會討論。又各路商界聯合會亦發函通告各會。訂定十二日下午三點鐘。齊集廣肇公所討論。

又廣肇公所昨爲湯節之事致總商會函云。會長董諸先生大鑒。敬啟者。竊敝公所議董出席貴會會董湯節之君。曾充商報館總理 此次因該館女收發席上珍在館自縊身死。其母席方氏赴地方檢察廳訴控湯節之逼命詐財。檢廳長車顯臣受理後。幷不依法傳訊。逕飭法警會同巡警多名。於十一月十一日夜二時許偏布於湯君所居之南公益里衖門口。湯君由館返寓 汽車甫停。即擁上逮捕並將汽車夫龔某一併拘去。羈押旬餘。偵查結果。將逼命一部分却下。以犯詐財罪向同級審判廳起訴。時湯君家屬以其職責重大。呈請保外候訊。而審廳竟不依裁決手續。以批示駁斥。據上列情形。審檢兩廳蔑視法律已顯露倪。然敝公所始終以湯君此案涉刑事嫌疑。在事實眞相未澈底明了以前。仍一本平日希望司法獨立觀念。絕對取旁觀態度。如審理終了。湯君果有罪責。當然受法律制裁。否則兩方人證物證。完全提出時。自有水落石出之日。故對於檢廳之不先傳問。檢廳會對湯云。二次傳喚不到。但湯始終未見一紙傳票。而遽用拘提。 審廳之不依 裁決而輒用批示。雖屢屢違法。亦姑予忍受。詎至昨日二次庭訊。公開辯論時。推事堵福耀昏聵錯亂。對去年信交潮正盛時商場狀況。竟完全隔膜。股票性質。毫未明晰。對於湯君提出之重要憑證。槪予漠視。如熈季審爲代席上珍抑款之人。不俟其到庭。滬海交易所册印鑑。率謂爲僞造。商民股權根本。爲其一言所動搖。荒謬已達極點。尤可駭者。對於原告訴人。賣弄婦女。毫無根據之詞 反表示容納。且有引誘供詞。指使抵抗之確證。此爲當時旁聽人所共聞共覩者。湯君身爲貴會會董。在商界頗著聞望。乃亦遭此誣蠛。其他商民之被其摧殘者。尤何可勝計。且滬廳爲各國視線所集。收回法權。正値此時期。而車顯臣堵福耀爲法官。竟敢蹂躪人權一至於斯。設再任其肆行無忌。必致損失司法之尊嚴。貽友邦以口實。影響於國家前途者匪細。故無論湯君此案結果如何。而此等司法官吏。亦不能不設法澄清。公所無論對於何事。向主愼審。不肯輕於干預對於司法尤素主尊重。今目擊法官行動。竟顯然軼出規範。實有忍無可忍之槪。不獨爲湯君一人鳴不平。貴會爲滬商集合之團體。商民權利。當有保障之責。爲特請求會長董迅將此案提出常會一致主張公道。並乘此時機。刷新滬廳。以樹全國司法官吏之模範。不第百數十萬滬商蒙其利益而已也。專布臆忱。伏維鑒納。毋任迫切待命之至云云。

湘人勸告趙彭

旅滬湘人陳漢欽電湘議會保守省憲尊嚴。錄電文如下。長沙省議會林議長暨議員諸公均鑒。閱滬上各報僉載彭君允彝出長北庭教育。係趙炎午省長密電保薦。其然乎。其不然乎。吾湘居護法之首。開省憲之先。中外人士。早已聞知。値茲護法未終。省憲厲行之際。彭君應否出爲北庭官吏。趙公應否爲北庭保舉人才。論歷史論人格。在在俱費研究。彭君曾爲選舉監督。於省憲已著有殊勳。此番司長選舉。雖未中選。將來正未可量。雅不願其懷牲前功。而趙公現職。旣根據省憲而來。應確保尊嚴。示人以信。偶一不愼。即予反對省憲者以口實。甚非三湘父老昆弟夙所期望者也。新聞紀載。或多失實。海瀆僻處。莫明眞相。諸公駐於湘垣。見聞較確。監督省政。原有特權。當必有以處此矣。鄉關翹首。國難興悲。特布下忱。敬候鴻示。陳漢欽叩庚。

總商會慰勞赴漢代表

昨日下午六時總商會開會慰勞葉惠鈞馮少山兩代表。會長宋漢章主席致詞。謂此次全國商會聯合會在漢舉行大會。葉馮二君不辭勞瘁。赴漢出席。同人等深爲感謝。請在座諸君起立致敬。並請報告大槪。○葉君報告。謂此次赴會。初與聞界發生誤會。旋即和好。此次大會議決案達一百餘起。均與商人前途有關。詳情請閱報告云云。次馮少山報告謂此次大會議決案。以反對所得稅營業稅爲最切要。將來實行之時。尙須全國商會一致進行。○又述及豫匪猖獗情形。請會中電催政府速速剿捕。以安中外商旅。更及選舉時一切實在狀況。最後由宋方兩會長相繼致詞。即行散會。

納稅華人會聚餐會

納稅華人會昨日(九日)晚間假聯華總會舉行理事聚餐會。由理事鄔挺生袁履登二君主席。到理事宋漢章方椒伯華顧閭許建屏等十餘人到均 餐畢討論調查界內市民問題及歡迎施公使等案。十時散會。

漢冶萍股東會向公廨備案

漢冶萍股東聯合會。成立已久。○日前該會由代表律師葛福萊呈請公廨立案。 其稟辭大意。(一)具稟人係 漢冶萍公司股東。該公司係一中國公司。曾在北京農商部註册。總公司設在上海四川路三十六號。即屬貴公堂管轄範圍。(二)該會股東姓名及各人執有股份若干。彙錄一册。隨稟呈送。(三)該公司違背公司條例。二年以來。既不召集股東大會。亦不宣布帳畧。不分派股息。且確有不合法之行爲。四)爲保全股東全體之權利。因此組織聯合會。(五)在一九二二年九月二十四日。該會在寧波路錢江會館開會成立。當衆舉下列股東爲正副會長。○徐博泉爲正會長。孫愼欽陸麟仲爲副會長。(六)該會事務所在天津路六十四號。(七)具稟人將稟詞一份。請求貴公堂准將本案稟詞備案云云。聞公廨業已照准矣。

丹麥人舢板航大海

上海競船俱樂部之丹麥會員五名。將以二十七噸之舢板船。決於明年一月二十日。由上海起航。直赴丹麥京城君彼哈安。聞其水程係先渡菲律濱。再沿婆羅洲之北。然後橫渡二千海里之印度洋。向馬達加斯加羣島出發。再由羣島繞好望角出亞塞爾羣。更沿阿非利加西岸北航 經英吉利海峽以往丹麥、全程計一萬六千海里。爲從來東西小船通航未有之壯舉云。

大達崇海班又幾闖禍

大達公司之大德輪船代大昇班行駛崇海。於陰歷十月十七日七時半開行。駛至張華濱浦東。是夜風平浪靜。司機者忽然轉舵向濬浦局所築之石岸駛去 石岸相撞。船頭立破。船艙進水。船身橫側。以致後艄葉子又折斷。是日全船搭客。有一千七百餘人。救命之聲。及救命鳴號。不絕於耳。隨退回至大達碼頭停泊。各搭客始得上岸。因即函海關監督云。

江海關監督鈞鑒。謹肅者。某等於陰歷十月十七日下午七時許。乘大德輪船回海。船上乘客多至一千六七百名。駛至吳淞口內。高橋地方。該船直向石岸衝撞。船身傾側。一時人多躪躏。危險萬分。嗣經同人等極力勸導。靜待時機。始略見平靜。同人等因至船主室商議。請其速行派人拍電公司。設法援救。詎料船主不在船上。大副又令副中之副代駛。歷二時之久。潮水漸漲。旋打倒車。方能出險。竊思輪船載重。自有定額。即客位亦必有一定之限制。今該船裝運之貨。及所載之客。與原定額數。是否相符。當在監督洞鑒之中。查歷次各輪船失事及擱淺。都因載重過量。載客逾額所致。同人等爲客商生命計。爲公司損失計。不得不請求監督以後對於各輪船裝貨載客。務須予以嚴格之限制。實行派員檢查。以重生命。則崇海人民感德無量矣。至此次該輪船受傷如何。應請特咨稅務司。派驗船師詳細檢查。並請飭知該公司以後司機人員務須審愼選擇。以免後患。實爲德便。謹呈。崇海遇險同人顧旭雞施作塘施作筠嚴滌生王佐才黃企尼徐彰容陳兆春嚴智捷楊嘉雄暨全體遇險同人公叩。

租界商人拒貼印花

法租界商業聯合會昨致總商會函云。前接復示敬悉。租界內華人貼用印花稅案。貴會自奉交涉公署函開財政部訓令後。已於上月二十七日峻詞拒駁。毋任感激。頃見各報來函欄。上海工部局聲明絕無允准中政府在租界徵收印花稅、並於所收稅款內得百分之四十爲酬金。盡屬子虛等因。可見此事現時僅爲財政部片面設想。但若不嚴予拒絕。難保不死灰復燃。應立予轉請交涉署電致財政部。重言申明。如照前定辦理。租界商民[illegible]反對 誓不承認。實深感禱。敬頌公綏。

花旗公司船期調查

花旗輪船公司載重二萬一千餘噸之鉅船五艘。如皋士。企李付命。咸爾遜。夏輔。林肯等。現已規定由美國三藩市埠。順經檀香山

凡患腎虧遺精陽痿早洩艱嗣 發育不全婦人經病不孕等症
當時止痛 此丸藥性溫和男女咸宜專治九種心肝胃氣痛新老各症雖多年老病百藥無效者服於半分鐘內止痛順氣並治肚腹痞塊反胃嘔吐噎膈腹痛等症

校…自由…醫… 欲得最王道的根本治療者 每日午後一時至五時 逾時不候 例照門診 函不答 通信配藥 開診時間 診費五元藥劑在內 遠地患病 醫室在三馬路雲南路口
一瓶斷根 寄費一上海 同仁醫藥所 電話北三四七八號

橫濱 神戶 上海 達香港。計程二十二天即可到達。每隔十四日。即有船開行一次。並不間斷。茲覓得該公司新訂一九二三年上半年五船航行期如下。

企李付命號 正月三十一號由香港開。二月二十二號到三藩市。

威爾遜號 二月十四號由香港開。三月八號到三藩市。

夏輔號 二月二十八號由香港開。三月二十二號到三藩市。

林肯號 三月十四號由香港開。四月五號到三藩市。

皋士號 三月二十八號由香港開。四月十九號到三藩市。

企李付命號 四月十一號由香港開。五月三號到三藩市。

夏輔號 五月九號由香港開。五月三十一號到三藩市。

皋士號 六月六日由香港開。六月二十八號到三藩市。

椰頭匠加資店主不允

南北市椰頭鐵匠工人。要求增加工資。及飯食改爲兩飯一粥。舉出王阿和梁金生等向各店主要求。昨日各店主在邑廟公所邀集工人代表等。討論增加辦法。作主稱吾業夥友工價雖稍微薄。惟較小件工資爲優。各店主並非有意抑制。實因近年鐵價昂貴。利息微薄。而開支難減。店主與夥友同感困苦。要求加資實難允許。請代表向夥友勸導。俟明年售價增加。而工資亦可增加云云。

美領函查閘北廣告稅

駐滬美總領事。前函江蘇交涉公署。請將閘北廣告稅章程檢送一份。并查源源公司。是否爲承辦廣告稅之人。當經交署轉函滬北工巡捐局。茲由該局函復交署。謂廣告稅係歸潤華公司承辦。並非源源公司云。特派交涉員已函送美總領事查照矣。

寰球音樂會成立紀

寰球音樂會。爲金時傑陳瑞岐朱醒亞等所發起。內部組織。業近三月。昨特在派克路益壽里開成立大會。到會者有金星吳文翰許鼎臣及西人解立蓬Fe Calbo李務司必C. Legasp'盧賢韋 Pary L we 等三十餘人。朱醒亞主席。金時傑讀開幕詞。略謂『吾國古時。於五音六律之學。辨析綦詳。自歐風東漸。西樂盛行。而管絃鍵樂。遂風靡於全國。本會順世界之潮流。應社會之需求。爰倡是會。所以喚起國人音樂之觀念。養成學校高尚之人才云。次主席報告。略謂同人因鑒於國人音樂程度之幼稚。往往襲西人之皮毛。而遺笑於方家。即就今日教育界而言。知國歌者且不可多得。遑論其他。深以爲憾。因發起斯會。以期互相研究。並創辦寰球音樂專科學校以期養成音樂人材云云。四時散會。

中法華校長去留問題

本埠中法國立通惠工商專門學校全體學生。前以改組及撤換校長問題。致電教交兩部。並派代表赴京請願。費時數旬。始由交部委南洋大學校長盧炳田就近查明眞相。並經盧君查明復部。茲聞該校學生改組校務運動會。昨日得其駐京代表來信。謂是項呈文。於本月六日始到北京。當由該代表等於六日午赴交部請見總次長。由育才科科長代見。代表叩以盧氏呈文到後部中對於該校風潮之意見。據答稱盧氏呈文內容。法校長及教職員方面。毫未證明張氏劣跡。祇學生一方面多所不滿。風潮起因。亦查明係由改組問題。則去張一事。所據學生片面之詞。無切實證明。莫由撤換。當經代表等立加辯駁。申明張氏之不能不去原因。直至三時之久。結果允將代表所言。轉達總次長核奪。該校學生得此訊後。即發電至京。文曰。北京教交兩部鈞鑒。張保熙禍校劣跡。已由查辦員當衆逐條斥實。自無再留之理。乃頃聞鈞部尚有挽張意旨。羣情惶憤。誓難承認。仍懇迅予撤換。中法工商學校全體學生叩。並聞有詳細呈文一則。辯明張氏劣跡非誣。本月九日)並派代表赴南洋大學盧查辦員處。請其再呈文交部。對於撤張原由。詳細說明云。

中華書局股東常會紀

中華書局有限公司。昨午後在總廠開股東常會。到三百餘戶一萬六千餘權。由駐局董事俞仲還致開會詞。次公推李平書爲臨時議長。次報告營業。總分局共計一百七十餘萬元。次報告帳略股息官利八厘。紅利二厘。仍以官利還舊債。次選舉監察徐可亭黃毅之當選。次選舉董事陸費伯鴻俞仲還戴懋哉李平書高欣木吳鏡淵范靜生嚴慈約沈陵範當選。六時散會。

一週間汽車肇禍調查表

日期	死傷者	肇禍地點	肇禍者	肇禍後所聞
十二月四日	朱堯生頭部受傷	地豐路	三七六五號汽車	送仁濟醫院醫治汽車夫拘入捕房
同日	徐筆岫跌折臂骨	南京路外灘	某號汽車	送醫院醫治呈報捕頭候示
同日	陶雲昌擠傷腿膝	公館馬路	某號汽車	送醫院醫治汽車帶入捕房
同日	盛惠君跌破頭額鼻樑	南京路	某號汽車	送醫院醫治呈報捕頭候示
五日	張齊雲碾傷背肋	北四川路崇明路口	四○六一號汽車	送同仁醫院醫治汽車夫拘入捕房
同日	徐富榮擠傷腿骨	南京路	某號汽車	送醫院醫治呈報捕頭候示
六日	葉兆生跌傷頭部	外白渡橋	三三八五號汽車	送同仁醫院醫治呈報捕頭候示
同日	馬市高擠傷腿膝	四川路	某號汽車	送仁濟醫院醫治呈報捕頭候示
七日	謝開天擠傷腹部	南京路	某號汽車	送醫院醫治呈報捕頭候示
同日	蔣紀心跌傷頭額	黃浦灘	某號汽車	送仁濟醫院醫治呈報捕頭候示

東南大學校董會開會

國立東南大學校董會。定章每年常會二次。於學年開始之後及終了之前行之。本屆常會。於昨日午後四時在本埠法租界霞飛路上海商科大學舉行。該會教育部代表。現由部派江蘇教育廳長蔣竹莊氏充任。本日亦須與會云。

考察中等教育專員回滬

張仲流博士於哥侖比亞大學畢業後。即應中華教育改進社之聘。游歷歐美。考察各國中等教育。現已於九日早晨八時。偕其夫人到滬。下午到東南大學分設上海商科大學。與郭秉文袁觀瀾陶知行接洽進行事宜。聞張博士曾任南開中學代理校長兩次。於中等教育經驗學術。均甚豐富云。

道路會外埠徵求之踴躍

道路建設協會徵求會員。外埠及洋行團體。尤爲踴躍。宜昌商報館潮汕鐵路局東三省陸軍整理處北京工業專門學校廣東時事通信社陝西時事通訊社陝西省農會南洋芙蓉島中國青年盃賽會等。均來函報告徵求情形。並以章程願書印刷等件。不敷分布。請付快郵多寄。惟郵費加價。包裹愈多愈感困難。亦恨事也。

金陵復旦賽球結果

南京金陵大學足球隊。於前日來滬寓徐家匯復旦中學部。即於昨日下午三時半起。在復旦操場比賽足球。請申國權爲公正人。第一時金陵被復旦隊吳炎章踢進一球。復旦亦被金陵隊張克文踢進一球。最後結果爲三與一之比復旦獲勝。

南工巡局布告放寬馬路

滬南工巡捐局昨發布告云。爲布告事。照得南市區域。交通衝繁之現在情形。殊嫌狹隘。非酌量加闊。不足以發展市政。便利交通。按所有本局前定各路路線丈尺。茲經本局將管轄區內亟應放寬各路。重行規定丈尺。分別開列。交由董事會議決通過在案。除諭飭工程處查照辦理外。合行粘單布告。仰各該路商鋪居戶人等一體知悉。嗣後須照造屋。務遵此次規定丈尺收讓。事關公共利益。其各恪守切切此布。（粘單與議案同茲不贅錄）

簡照南惠及獄囚

南洋兄弟烟草公司總理簡照南經理以上海地方廳看守所中收押案犯內有窮苦者。缺乏衣被。一遇天寒。殊爲可憐。爰特購買絨毯二百餘條。於昨午飭丁送到檢廳。請爲分給各押犯禦寒。車廳長如數收領。備函代犯伸謝。

緝拿假設學校騙錢人

沈少樸在大南門地方以開辦學校爲名。騙取各學生洋元事敗脫逃。被騙學生吳省三等又投淞滬警廳。繼續具呈請求嚴緝。徐廳長准之。昨已派警嚴緝。

懸賞緝拿影戲院兇手

大晚報云。關於海甯路維多利亞影戲院經理戈登堡被害一案。工部局懸賞三千元。偵緝兇手。現由警務長牌貼示衆。

鮮肉業又開會議

滬寧蘇三幫鮮肉業董事。昨又開會集議。據董家渡南萬順肉莊主張少雲報告。七日晨有站於該處之某崗警。誣指該莊宰售死豬。藉端索詐洋五元。否則須解警區罰辦。後由該號主婦酌洋一元。該警始去等語。各董事以近日南市一帶崗警。時與同業購買肉油發生爭鬧。應致函淞滬警察廳暨縣商會。請爲嚴行取締。以維營業。

女子商校募集基金

威海衛路上海女子商科學校。所請教員。均係復旦大學及南洋大學之專門人才。外埠之來學者。河南漢口廣東等處都有。內有免費生六人。惟該校並無基金。又經濟未免支絀。近聞校董方面。已組織募金團。由汪龍超張敬銘潘仰堯胡伯楊范鏗秀擔任隊長。分途進行。

日人發起檯球競技會

本埠日本人俱樂部。發起全上海檯球優勝競技會。其規程如下。一時日。陽歷十二月十日（星期日）午前九時起。一地點。日本人俱樂部即文監師路中東洋總會。一參加人。無論中國日本及歐美各國之人或男或女均可加入。一會費。每人洋五角。當日照繳。一報名處。武昌路日本滬上青年會（電話北二七七九）。昆山花園路日本基督教青年會檯球部（電話北二五一九）。楊樹浦東華造船（興發榮鐵廠）川崎君處（電話東四五一）。一競技規則。按照日本檯球協會訂定之規則行之。一獎賞優勝者及成績優秀者。均有獎品贈送。

通安小輪變更計畫

航行滬南董家渡之東興輪船公司通安小輪。近因虧耗甚巨。昨由經理饒姓擬即日起停止營業。或出租他人。或更換航綫開行云。

米行公會集議扣斛費

南市上海米行公會。昨通告同業云。逕啓者。頃接南幫米商公所函開。因接松江米行公所函詢。松江裝運來申米石。銷售米之扣斛費。舉以轉請解釋等因。爲特通告。請於今日下午七時鐘撥冗蒞會。公同磋議。以資答復。

啓明染織廠招雇職工

本埠啓明染織廠。因欲招收小學生爲職工。托中華職業教育社通告各地。定額五十名。截至年底爲止。茲聞各地得此消息。紛紛應募。未到期即已足額云。

七浦路發生仇殺案

昨日上午十一時許。粵人陳某行經七浦路永泰繅絲廠東（即廣東花園）。突被仇人某甲持鐵棍（約計二英尺長）向頭顱猛擊一下。頓時腦漿迸流。並被刀傷一處。倒地斃命。凶徒拋棄鐵棍遠遁。事後匯司捕房得悉。飭探前往調查。將陳屍舁送驗屍所。候報請公廨中西官相驗。並經捕房查得死者係廣大輪船買辦陳炳南之子。年僅二十三歲。此次從廣東來滬。祇兩星期。該探等當即據情回稟捕頭。諭令嚴緝兇手務獲解究。

海格路封案獲關係日人

大晚報云。海格路汽車刼案中之關係者二日人已被捕。今晨解請日領署研詢。結果將二日人押候查明再核。

仿造電刻畫片之爭辯

美記華珍公司。延迷日克律師代表。投法公堂控吳聞天黃玉泉仿冒電刻畫片案。昨又傳訊。被告巳和律師稱前據原告稱此項電刻畫片。乃係專權。曾在海關及各官廳註冊。查海關章程。雖經註冊。仍係普通辦法。並無專利可言。至於官廳註冊。亦無正式專利執照。原告既無確實專刻之證據。則對於控訴。不能成立。況被告等係愛華美術公司。並無仿冒。原告牌號。敝律師查得英公堂有一洋人控告華人仿冒機器事。旋因無專利之保護。故判註銷。原告既無專利價值。即無起訴之理。聶讞員商之法副領事葛君。判候覆訊再核。

外甥拐女人連累舅母

安徽人陳克藻昨扭同鄉婦人王汪氏至四區一分所。稱民妻吳氏於八月間被氏外甥朱長福拐匿。由民尋獲領歸。上月又遭拐逃。刻朱與民妻均已失蹤。請究。劉警員諭解司法科核辦。

救火會員乘火行竊

公共租界救火會華隊員丁文生。前日駕皮帶車在塘山路木器作場救火時。在比鄰昆明路十三號婦人張王氏臥房衣箱內竊得拷香芸紗女衫褲數件。被彈壓巡捕查見。將丁拘解公堂。即據彈壓華捕隊述丁竊取衣服情形。并據張毛氏投案證明。丁文生供詞狡賴。經張襄讞日副領事田中氏判丁押西牢三禮拜。

兩個銅元一條命

工部局清潔垃圾車夫殷四。前日清晨向北四川路弄口陸壽生油豆腐攤購買油豆腐銅元二枚。陸向拒絕。被殷打傷腦部倒地經捕送醫院。中途氣絕身死。由捕送入斐倫路驗尸所。昨午報請張襄讞日領田中氏蒞所檢驗。將殷四帶案。經中日官向尸妻及見證略訊一過。判着尸親領尸棺殮。兇手殷四押候鞫訊。

買米打破米店夥頭顱

婦人莊王氏昨向楊樹浦一千一百九十四號米店買米。與店夥鄧正康口角。氏將木斗擲鄧頭顱。血流如注。由該店鳴捕將傷者送院醫治。將莊王氏拘入捕房。

來件

上海勞動界之目的（續）

▲實業界能担負增加工資 訪員又問曰。『夫以今日實業衰弱之時。實業界果能担負此種增加乎』

▲此君答曰。『然實業界足能担負此種增加。以今日上海各公司言之。歷年獲利者。居其大半。雖目前之貿易不佳。而彼輩之地位仍足担負此種增加。蓋吾人已瞭然於其地位也。果使公司之營業。實爲虧折。其力不足以担負此種增加。則吾人亦不願任意妄求。譬如近來之棉業。殊不見佳。若干紗廠已停夜工。然多半爲中國之紗廠。其虧折多由去歲金銀匯兌率變動所致。捨此匯兌損失而外營業上未嘗不獲利也。是故解決之法不出二途非增加工資者則必減少生活所需之費用至於公司之爲中外人所立與否。初不相關。果使工資無所增加。待遇未嘗改良。則罷工之舉。將進行而不已。蓋勞工界之智識日漸增加。且能知合力動作之價值矣。

▲俄國過激黨願加贊助 訪員問曰。『近來上海勞工之暴動。論者謂有作亂狂徒從中鼓動。又云俄國過激黨之間諜。已於今歲來滬。欲有所煽動者。此等事果然乎否乎。』此君未答之前。稍加思索。既而曰。然。但今日之上海。已無此等人之隱藏於其間。蓋南成都路之機關。已爲捕房所封閉矣』。訪員又問曰。『中國勞工對於過激主義之態度如何。』此君乃作色而答曰。『吾輩工人殊厭惡過激主義。彼黨之目的與吾輩相異。吾人深信彼等之目的及活動。皆足妨害吾人和平組織所行之合法舉動。彼輩所恃者圓滑之宣傳論調及利誘勞工二法而已。但吾人則拒絕其贊助如金錢宣傳書冊及組織等。雖曾有所表示。吾人一概弗納云。』訪員問曰。據云上海過激黨徒所携金錢甚多。其事確否。』

▲三千萬盧布 此君答曰。然今春浦東日華紗廠工人第一次罷工時。上海過激黨機關曾向吾人表示同情。願加贊助。庶可貫徹罷工之要求。其領袖G君來自北京某大學。曾欲以金錢爲助。彼時G君居於法界。因避捕房之疑。數易其居。吾人詢其金錢之來歷。則云由於若干勞工組織之募集。而由某組織徵收者也。但雅不願公布其各組織之名云。職是之故。吾人有所懷疑。恐其來自俄國。於是拒絕之。且自總部發出通告。令各支部不得收受此種金錢。是故吾人所敢言者。即據論如何。斷不致受過激黨徒之賄賂與贊助也。據G君云。彼輩願以三千萬盧布以資助吾人。』

▲勞工同盟 此君之結論。略云『誠使上海欲免除實業衝突。必須公開協議之。以上海勞工組織之意旨言之。趨向於造成一勞動同盟與英美之勞動同盟相同。其中包括零碎之組織爲數約七十有奇。同盟既成之後。則必聯席會議。以防抵觸。而此種組織之勢力。且將與僱主所組者相同

彼輩爲僱主者。應知工廠之中苟無工人則工廠[illegible]。吾輩工人亦嘗知[illegible]執業之地。然使[illegible]其高壓之手段。則禍至無日。乃理所必然。若夫乞助於捕房而解散吾工人之團體。封閉吾工人之機關。吾殊未見其有一毫之用。蓋吾人之精神仍然如故。則罷工之事。仍將實行。總之欲免實業衝突者。惟有聯席會議一事足以解決之也。

▲誌謝 昨承商務印書館惠贈『兒童畫報』第九期及『學生雜誌』第九卷第十二號各一冊謝謝。

時評 三

爲總商會進一解

吳佩孚在洛陽，不能治盜，致居留在河南的外人，被盜綁去的不能出險，沒被盜綁去的不能安枕。總商會因屢經外人問詢，忍無可忍，特電吳佩孚，促其趕救被綁外人出險；這是極應該的。

進一步說，我更希望總商會除電促吳佩孚救外人脫險以外，再有一次正大的表示——就是救河南人出險的表示。

河南人被綁去的不勝其數了，河南人底生命被戕殺的不勝其數了，河南人底田廬被摧殘的不勝其數了，這些固然是盜匪幹的事，然而也就是吳佩孚應負的責任，所以爲搭救未死的河南人與安慰已死的河南人計，非向吳佩孚說話不可。（桐）

北河南路七浦路口 東南醫院
統治 內外科 產婦人科 皮膚花柳科 戒煙科
上午送診給藥 祇收號金八十
下午例診 一至六時 診金五角 特診 隨到隨診 診金一元
梅毒 注射德國新藥抗毒靈每針十元 獅牌六○六每針五元至十元
哮喘 新藥注射立即見功
白濁 注射德國白濁菌苗每針一元
月經不調 內服注射見功極速
戒煙 限日斷癮毫無痛苦
凍瘡 新法治療收效極速

商務行情

各國匯兌 十二月九日

上海規銀一百兩匯至倫敦
英國現匯 三先令一辦士
英國電匯 三先令一辦士
買進四月 三先令一辦士一二五
銀行四月 三先令二辦士
定貨四月 三先令二辦士五
定貨六月 三先令二辦士七五

上海規銀一百兩匯至法國
法國電匯 九百九十五個法郎
四個月匯 一千○四十五個法郎

上海規銀一百兩匯至紐約
美金元現 七十五元五角
又四月電匯 七十四元

上海規銀一百兩匯至荷蘭
荷蘭電匯 一百八十元○五角

上海規銀一百兩匯至印度
印度電匯 二百三十個羅比二五

香港電匯 香港銀元一百元合上海規銀 七十五兩二錢五分
新加坡 新加坡幣百元合上海規銀 七十六兩二錢五分

上海規銀一百兩匯至俄國
俄國電匯 三十三萬四千個羅卜

上海規銀一百兩匯至德國
德國現匯 四十五萬個馬克

中國匯兌市 星期六

天津漢口匯兌由中國銀行報告
天津即期行化每百兩合申九八規元 一百○六兩二五
漢口即期洋例每百兩合申九八規元 一百○二兩九三七五

國外貨幣 十二月九日

由錢莊兌換各國貨幣等票價
俄國馬克千元 賣出一元 買進一角
俄國羅卜每萬 買進 五錢
千元新票每萬 買進六兩 賣出七兩
五百老票每萬 買進二兩 賣出三兩
二百五十新票 買進一兩
東老頭票每元 買進九角 賣出九角
美國貨幣每元 買進洋一元 賣出洋一元
荷蘭金票每元 買進洋 賣出洋
英國金票每鎊 買進洋 賣出洋
法國佛郎每個 買進洋 賣出洋
新加坡票每元 賣出洋 買進洋
香港鈔票每元 賣出洋 買進洋
銀行大鈔羅卜每萬四千個合銀
盤馬克四千五百個合銀

金市 十二月九日

現貨標金 每條 三百三十三兩
沙灘足赤 每條 三百三十九兩
足赤條金 三百三十八兩
銀樓首飾紋銀 每兩 一元六角五分
銀樓行天字足赤 每兩 四十八元半
標金期貨盤數 正月份 開盤 正月份 最高 正月份 最低 正月份 收盤 二月份 前市 二月份 後市

銀洋錢市 十二月九日

大條銀近期每兩 三十一便士八一二五
大條銀遠期每兩 三十一便士七五
龍洋開盤 七錢二分七厘五毫
英洋收盤 七錢二分七厘五毫
江南小洋 六錢二分三厘五毫
廣東小洋 六錢二分三厘五毫
銅元收市 一千四百文
小洋貼水 每角 二十五文

查倉單 十二月九日

由星期六各銀行盤查倉實存銀洋數

參加利銀行存 洋銀
渣打銀行存
有利銀行存
大英銀行存
道勝銀行存
荷蘭銀行存
花旗銀行存
正金銀行存
東方銀行存
華比銀行存
通商銀行存
中國銀行存
住友銀行存
台灣銀行存
交通銀行存
三井銀行存
三菱銀行存
朝鮮銀行存
友華銀行存
安達銀行存
興業銀行存
大通銀行存
廣東銀行存
華義銀行存
各莊街底存
總共現存 洋銀

[illegible]

華商證券交易所 十一年十二月九號 十月廿一日 星期六

整理六厘 現貨開盤
償還八厘
金融公債 期貨開盤 一月份
五年大票 千元票 除中籤 每萬
七年長期 現貨開盤
[illegible]

上海華商棉業交易所 十一年十二月九日 星期六

前市定期交易 通州棉花 通陝標準 開盤 收盤
[illegible]

華商紗布交易所 十一年十二月九日 星期六

前市定期銀兩行情 十六支棉紗人鐘標準
後市定期銀兩行情
[illegible]

上海麵粉麩皮交易所 舊歷十月廿一日 星期六

前市定期交易 貨名 月期 盤數 兩 錢 分
後市定期交易
昨日上午中晚三次共成交麵粉四萬一千包 本所股票一百股

滬南米市

昨日滬南米船到十六艘 市上交易平平 各貨看漲 茲將行情列下

雜糧市

昨日豬豆行情

船期

▲寧波出口班 ▲通州揚州班 ▲定海穿山班 ▲定海石浦海門班 ▲溫港粵出口班 ▲浦口出口班 ▲長江出口班
輪船進口報告 十二月九日
▲青島出口班 ▲烟台天津班 ▲威海煙津班 ▲溫州出口班 ▲崇海出口班 ▲海威參班 ▲香港廣東班 ▲汕頭出口班 ▲各國郵船出口班 ▲舊金山班 ▲西雅圖班 ▲美洲溫哥式班 ▲英國倫敦班 ▲法國出口班 ▲德國出口班 ▲意奧班 ▲日本出口班 ▲各國貨船出口班 ▲歐洲班 ▲北歐洲出口班 ▲香港小呂宋班 ▲爪哇出口班
[illegible]

此丸效力 信用著久 咳嗽肺癆 有備無慮 唐君拾義 名佈寰宇

敬告蘇寓同鄉

秦先生山森吾蘇名醫士也自幼留學外務畢業專科醫校得有學士學位回國後任紅十字會醫士皖魯戰事廳役不從粵軍司令姚雨平聞其名聘任軍醫處處長壬子夏秦江蘇都督程委充京南衛戍病院主任及貧兒院醫官因公勤勞詳蒙中央頒給五等嘉禾章補授陸軍二等軍醫正迫卸職返里後在崑山創設仁濟醫院口碑載道茂午夏上海公立醫院醫務

光華眼鏡公司

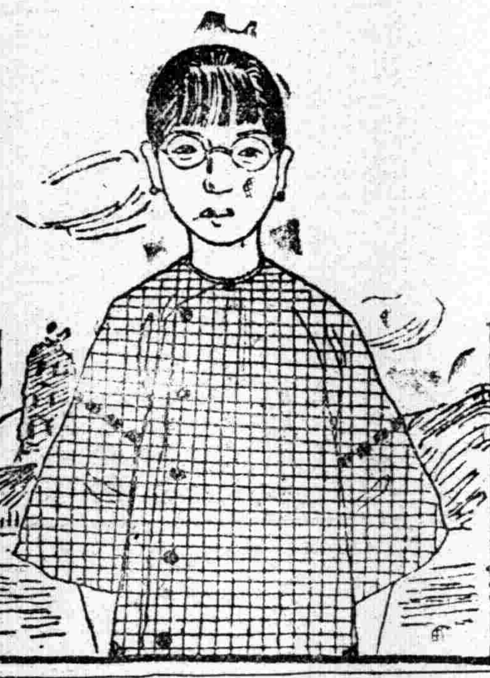

本公司自製各種最新式光學鏡片物質精良價格低廉如蒙惠顧無任歡迎
上海英大馬路大慶里口本公司啓
電話中央六八九六
分公司 北京 漢口 香港 廣東

振華油漆有限公司

註冊商標

本公司自設廠製造飛虎牌各色國貨油漆以來旗暢銷且有應接不暇之勢故特擴充製造預備多出貨產額以應主顧無缺各色外而期推廣營業庶除假冒之弊並製上白鉛粉稀生漆均皆光粉及各鉛粉各色白石膏粉光亮價克己賜顧者請向虹口天潼路一○三號君行所接洽電話(北)一六六一發行所製造廠小沙渡

中國精益眼鏡公司

農商部註冊 國貨展覽會特等獎
銀牌 華洋物品研究會特獎金牌
謹防假冒
總公司 上海英大馬路泥城橋東
分公司 北京 天津 濟南 漢口 長沙 香港 廣東 杭州 南京

本公司爲中國首創精明自製各種鏡片之第一家自出品以來頗承各界光顧之新出品 國貨一無二 蓋非特驗目配光運機磨片量面裝架種專門技術爲患目疾者精益求精力求新異固不敢以不對光之鏡片損人目光亦不肯以不真實之僞貨自損名譽茲將本公司諸特色再佈以下(一)電光驗目室及磨片各機坊可領客參觀(二)本公司係美國畢業光學專家所組織故不論各光片凡東西洋專家所能造者本公司無不能造照配(三)光片既像定製同貨(四)本公司所製中國自與購辦現成貨不出貨(五)本公司爲便利購客起見特於自製金銀各架外添備西洋冊線及夫人兩種亦能按照各人面部裝配
電話三千八百九十五號

寶塔牌香烟

一日千里

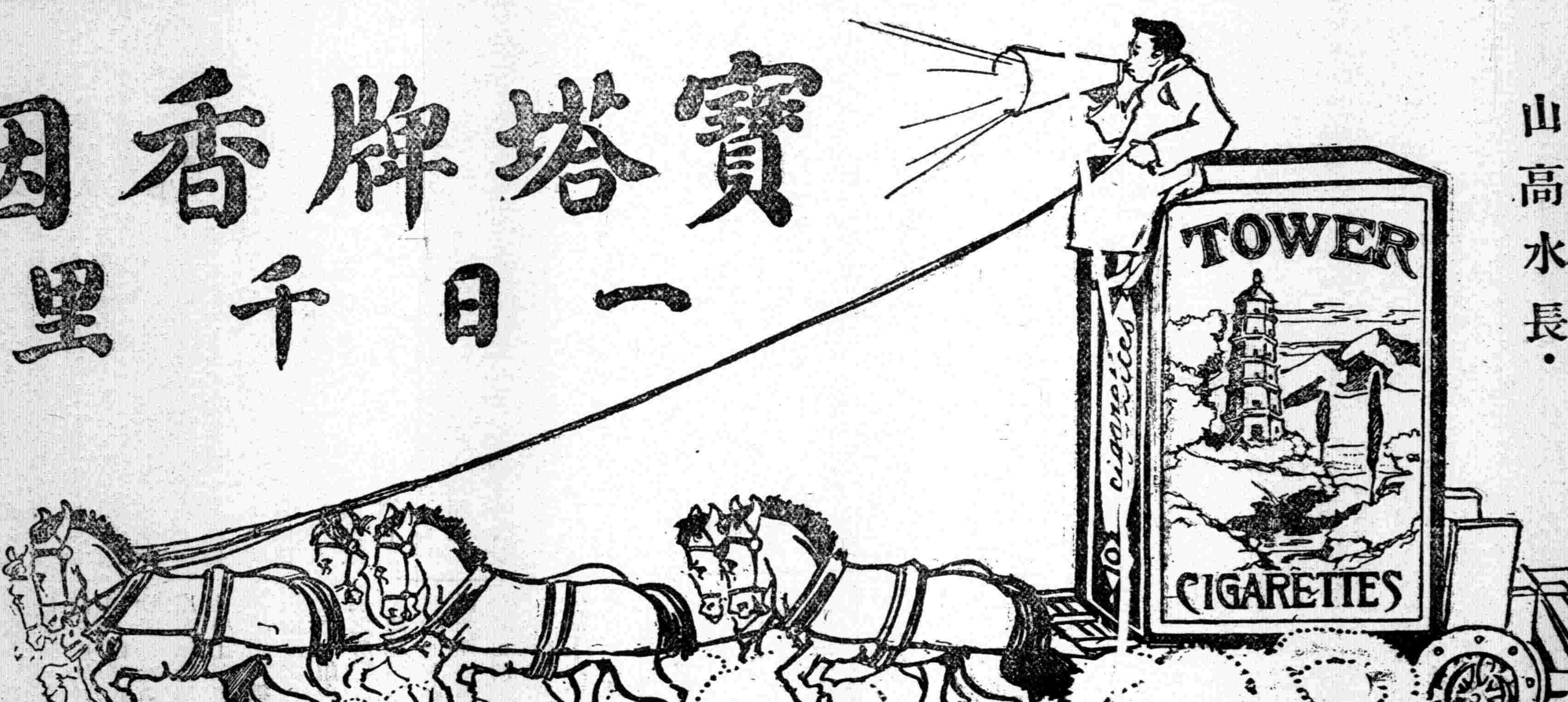

雲山蒼蒼．江水泱泱．寶塔烟味．山高水長．

中國南洋兄弟烟草公司

這時我腦筋中，很替這位小朋友苦思力索。忽然，在我的旁邊走上一位小學生，（他今年十一歲）手裏拿着一條印花布的夾褲，對着我說：『先生！你快給他穿上罷！』他把褲遞給我。這時我很佩服這位小朋友底慈悲，我明白兒童們底同情了。我慢慢地替那個可憐的小學生穿上了褲。

退課的鈴已經響了。我出了教學室，一步一步地踱回寢室。呆呆地坐在案頭默想，剛才那種深深的刺激，還十分强烈地迴旋着腦際呢！

一九二二・一一・五，鳳凰山麓。

事件

實施教育研究社

現世界的教育，自文藝復興以後，間接受科學的洗刷，直接受哲學的呼喚，進步不算不迅速。在西洋自路德改革以後，有裴斯泰洛齊、林特 Linde 等的注重個人；有懇新西頓 Kerschensteiner、桑戴克 Thorndike 等注重社會；直至杜威的平民主義與教育，使教育別開生面。雖不免輾轉在反動狀態中，深負在階級的制度中，不能得着健量的改造，但能得到這些的進步，已不知道經過多少實施上的研究。

在中國的教育，雖剪了辮，改着西裝，形式上也不少進步；但是一樣求實施上的狀態，免不了流落在迎新送故任人褻狎的無自主的生涯中。這是不可掩飾的內幕。

須知教育是一種藝術。不論目的為個人，為社會；方法是主發表，主作業，主現實，終須因實施者的人格，生活和差別。所以一說教育，便有兩面可看，就是學術和實施。學理固然要豐富，要徹底；實施的巧妙，都是總結的需要。但是要有巧妙的實施，非得先有詳細的調查，的研究，使對着這個對象，有徹透的明瞭，不可。這是本社的起因。

一九二二，八，二，鼎文，在天樂居

簡約

一、本社是集合對於改革教育抱同一假定，來詳細調查現在實施教育的真況，做歸納研究，探求實施上徹底改革的路線。

二、本社有下面的幾個假定。

（一）身心一元，個人和社會一體。

（二）人因種種不同的過去情境，和豐富遺傳，成無量的差別；但沒有不成人格的行為，沒有不成行為的意識。

（三）世界的範圍美惡，因主觀的不同，生無量差別。

（四）教育是一種培養作用的藝術，培養個人的行為到培養社會的行為；所以學生是教育的基礎，將來社會是教育的作品，實施者人格是教育的精神。

（五）教育的方法，在詳細的調查，精密的觀察，歸納的研究上用豐富的愛情；充分的忠誠來輔導；——不取政治法律工商業等手段。

（六）教育的態度，當兼採醫師、農夫、慈母、良友的四種態度；——不用有政客、經理、官吏的態度。

（七）教育的行動當絕對的公開。

（八）教育的效能，必能實現；享受的機會，必趨絕端的均等。

三、本社以根據上面的假定，實行調查現在實施上的真結，做歸納的研究，隨機設法實施，為本社權限。

四、本社社友，無國界、種別、性別、職別等制限；凡贊同本社的假定和職志，具函送達本社通訊處，即為本社社友。

五、本社社友純是精神的結合，所以祇知道研究和互助的興趣；無所謂權利和義務。

六、本社辦事，分通訊、介紹、基金，三處；各設主事一人，從社友中選出，對全體社友負責。三處不限在一地，先設通訊處，以便通訊及通訊調查。

七、辦事處責務，除通訊及通訊調查外，有下面的兩件事務：

（一）一部分社友的報告（調查、研究所得，或實施上所新得的經驗和疑問），散布到各社友。

（二）一部分社友的委託（介紹或考查事件）分託各社友。

至於實地調查，研究，介紹等等，都由各社友隨時地的便，量力進行，報告辦事處，俾辦事處轉告各社友，並編統計。

八、本社對社外交往，概用本人個人名義。但經社友會議決定的事項，始得用本社名義。

九、本社無例會。倘有會議的必要時，地點及日期，均臨時商決舉行。

十、本社除調查、研究、介紹外，尚兼辦寄贈、閱書報所，社報等事。

十一、本社進行既取共同負責的態度，用費極簡。社友每年應納社費一元，學生社員年納五角，備印發函件的用。剩餘便作本社的基金。不足由基金中彌補。基金不足，從社友中志願籌補。

十二、辦事處在每年經濟年度開始前三個月，應編制預算，分徵各社友意見。每三個月，須報告收支狀況一次。

十三、社友及非社友，有慈心捐助本社經費時，除捐助人曾經指明用途及管理人，經本社承認依照辦理外，其餘不曾指定的，概作為基金。由基金主事，出據存儲，並報告社友。

十四、本社基金，概存交通便利處的國家銀行，非先報告各社友，並三處辦事主事簽字，不得支用。

十五、本約有未妥當的地方，可由各社友提出，通訊通決修改。

發起人陳望道 沈玄廬 沈雁冰 張冷僧 邵力子 沈肅文

隨感錄

▲「生」和「死」　愛讀覺悟的，大概還記得前年玄廬先生底一篇『生和死』。現在記起，還能使我對於人生懷懼：這篇著作，讀過的，多少總該得些影響吧。可憐！人們怎麼這樣沉寂消冷，一無所覺呢？

完全是偶然的呀！偶然地感觸着，偶然地健忘了：一瞬間偶然，偶然的一瞬間，都是使人生於無聲無臭中溜過，如夢一般，不留些兒痕跡。痕跡，一瞬間的存思，又忽地死去了。德徵先生說：『人生的矛盾』，可是又何從『不矛盾』起！

火一般迅速，由美人變為骷髏，由愛憐變為憎惡。我得問一聲：美人底肉體，消失到哪里去了？愛憐底痕跡，又刻在哪里呢？在時間上計算呢，還是從空間去招尋呢？人生底意間，是延綿的；這反復不絕的生死，或須是人生底真價值嗎？

人生在這種狀態之下，自然如戰爭般，瞬息萬變；然且相反背着，也互相吸引着；[illegible]

南洋週刊
南洋義務學校特刊
十二月二日出版
要目
我對于南洋義務學校的一些意見
南洋義務學校概況
平民教育談
勞動教育的重要
本期內容極為豐富函索請附郵票二分
南洋大學南洋義務學校啟

嚮導週報 第十一期 如下目
代售處 [illegible]

在這個世界的週刊
人　[illegible]
[illegible]

覺悟
中華民國十一年十二月十日　星期日
民國日報　第四張
社址上海望平街十二號

評論

青年與自然

子愷

英詩人瓦資瓦斯（Wordsworth）底詩裏說道：『嫩草萌動的春天的田野所告我們的教訓，比古今聖賢所說的法語，指示我們更多的道理。』這正是讚美自然對人感化力，又正是藝術教育底簡要的解說。吾人每當花晨月夕，起無限的感興：人生精神底發展，思想底進步，至理底覺悟，已往底憶懷，未來的企圖：一切這等底動機，大都在這等花晨月夕底感興中發生的。青年受自然底感化和暗示最多。青年是人生最中際的，最有精彩的，最有變化的一部分。青年一步一步地踏進成人的境域去的時候，對於他們所天天接近而最不解的自然，容易發生種種的感想。這等疑問喚起了他們底無限的感想，感想各人不同，各用以影響到自己底意志和行為。在幼兒時代，是感官主宰的時代，那時對自然所起的感情大部是受動的；在成人時代，因世故深，實現的境遇比較的固定，自然底感化鮮能深入他們底肺腑；但不過有時引起一時的感興。唯有極盛的青年期受自然底感化最多。山川花木等，吾人是常接近的自然，如日月星辰，在自然中，月是慈愛的聖母Maria，花是最親人的女神Aphrodite，常常對人作溫和的微笑。

口青年與月

吾人一切的感覺，最初是由『光』而起的。[illegible]

（二）月暗示『愛』[illegible]

（三）月狂[illegible]

口青年與花

[illegible]

喻去了。 又如Moore底詩中所謂(All her lovely companions are faded and gone............)也是以花比少女。這樣的例不少。少女自己，也是默認花是自己底表號的。他們愛花，栽花，採花，又簪花，吻花，這種舉動底背面，隱着少女們底一種自覺！——這樣明媚鮮妍的自然底產華，正是我們女性底表號。

人生青年時代，猶四季底春天，故曰青春。在時期的關係上，青年與花已有相同的境遇。又青年時代底一切思想感情等精神界底發達，都極絢爛發揚，與花底態類極合。因此青年見花，猶如見了同調的知交，自然地發生同情。

(二)花給與青年道德的感想 花底形質的清雅不凡，使青年起道德的思想。花底形色，表示人生底複雜的象徵；例如就色而說，白花表示純潔，赤花表示愛情和繁榮，紫花有王者的象徵。就形而論，桃花梅花表示複雜的統一，菊花表示靜齋，玫瑰花牡丹花表示結構的調和。這等象徵，在不知不覺之間，給青年道德的暗示。 菊花底傲霜，梅花底耐寒，對人也有一種孤高純潔的暗示；山間的花，水濱的花，人跡絕少到的地方的花，也同樣地開得豔，不求人知。這給人更高尚的暗示，引起人底超然遺世的感想。詩所謂：『澗戶寂無人，紛紛開且落』；讀之引起人對於自然底神祕底探究心，終於崇敬自然底神祕，感入自己底心身。 女子愛花底道德的暗示，更大於男子。

(三)花給與青年美的感情 青年底藝術修養方面，得益於花底盛飾不少。花實在是自然界底精美，是自然美中底最顯著的。拉斯京說：『見了一大堆火藥爆發，或一處陳列十分華麗的商店，一點也沒有可以讚美的價值；見了花在開放，到是極有讚美的價值的。』花實在實用上底功用極少；不過極少數的藥品等用，此外大都是專供裝飾的。然而實際上，裝飾用的花，賜與人們的思想，真非淺鮮。青年因花而陶冶美的感情，又間接影響於道德。無論家庭學校，凡青年所居的地方，皆宜有花，這是藝術教育上，頗有價值的事件。實利的家庭，以種花為虛空無益的事。實利的學校，養雞似地苗栽青年，更不夢想到青年底直觀教育比重大。所謂：『愛情的發展，也不留心』；實在是對於青年底直覺能力，倉庫似的校舍，摧殘的感化的。藝術教育底發達的國，學校園內的栽植和宿舍內的花卉布置，極鄭重從事的。即使在都會的地面狹窄的學校，也必設小巧的花臺或窗頭的盆栽。在實利的人們看來以為虛飾，獨不知這是青年生底精神底保護者。

要之，月和花底本身是『美』，月和花底對青年是『愛』。青年對花月——對一切自然！——不可不使自身調和於這美和愛，且不可不『有情化』這等自然。『有情化』了這等的自然，這等自然，就會對青年告說種種的寶貴的教訓。不但花月，野，一切自然，常暗示我們美和愛；蝴蝶翠鳥的春用了純正的優美又溫和的圓麗的心而照觀；這等都是專為我們而示美，又專為我們而示愛的。

優翠的青年們！近日新月將圓，菊花盛開，當月色橫空，花陰滿庭之夜，你們正可以親近花月，永結神聖之愛！

十一年，十月在白馬湖上。

——『春暉』第二號——

春暉為半月刊，每月一日十六日發行，浙江上虞白馬湖春暉中學底出版物。本年十一月發行，第一號，現出至第三號，各號都有精彩；錄此以代介紹。 記者附誌

辯論

資本主義與社會主義

李春蕃譯

四，美利堅底罷工

我說若是一個資本家，問賓雪法尼亞Pennsylvania煤礦裏的煤工，我就相信尼爾曾所說這樣的問，回答了！

尼爾曾謂也要社會主義，使不會生產剩餘。這算是我反對社會主義的地方！ 世界文化之所以進步，不過是因為每代所生產的東西，都不曾用完，而留下剩餘。 諸位！ 在社會主義下，不單是沒有剩餘，照我底觀察，生產也將大大地退步。 所以，設若我是一個聰明的煤礦工人，就要說：我情願生活在煤礦裏，有機會所以得着食物，而不願生活如現在中國那樣情形之下，沒有資本主義，飢餓不曾是間斷的，而差不多是繼續的了！

第二，我們都曾聽見一班辯，說工人的生活是不可能的，因為資本家佔有職業而不需要着工人。 試問工人若永遠停止工作，那些靠以生活的美國鋼鐵公司的股東能夠活到幾時？ 換一句話說：他們能夠給職業的人(就是資本家)，甚於賜工人需要給他職業的人，需要工人嗎？ 就我底意思，在一種給職業者的情形之下，領稍的人，能夠創造出新的職業來，那麼，工人就比終身為自己的職業所束縛好得多啊！ 對於這點，諸位切不可誤會我底意思。

有一個地方，尼爾曾所沒有回答的，但我相信他一定在答辯中回答我。 這個論點，就是：我們或者完全適合多數勞動者的熱望，目的，和慾望；他一定要證明這種方是，在資本主義下，是不能進行，以適合和實現那些目的，和熱望。 尼爾曾說：『我將自由權辯論的要點。』 我們怎樣去給什麼？ 現在，我們有一種社會主義實行了！ 這是一實行的『社會主義』的唯一實現，世界從沒有過的啊！ 在那實行社會主義的國家下，工人的自由是怎樣的呢？ 我偶然有好幾本俄國近數月來所發表的公文，記載的翻印本。我要用一點功夫，來讀給你們聽，看看在社會主義下，自由是怎樣的？ 對於這個問題的解決，我是先有一個月前彼得格勒Petrograd政府印刷處的工人所說的話。 『我們在紙部做二等的工作；我們每日做工十二小時；星期六和星期日，也都是要做工的。對於婦女，也是這樣。從八月十五號起，過度的工作，已變做强迫的了！』在那里，你們有自由啊！ 我再從冶金學報The metllurgist——一個冶金工人底機關報！選幾句來說給你們聽。『在我們底工廠中，要絕對服從管理人。他底命令，是不能辯駁，或和他衝突的。工人一方面，總要忍受。在我們的工廠，未得許可而不去做工，就要責罰；將他額外的食品沒收去了！若是不肯做過度的工作，也受同樣的責罰。到工廠若是遲些，二天的食物，就被扣除了！』這里還有九月五號彼得格勒全體工人的解決。這種解決，可說是社會主義自由的結果啊！『我們覺得是苦工的罪人，一切的東西，都是很明白的。我們已經失去了為人類的資格，而變做奴隸！』那就是你所說的社會主義的自由呀！ 社會主義對付罷工，是怎樣的呢？讓我將特別委員會決定鐵路工人罷工的報告書，讀給你們聽。『活動的罷工工人，委員送到特別委員會，强迫他們去做工了！』都會所做的是什麼？這里有一張報告。說：『我們罷工的事完畢了！這是歸功於捕捉了許多罷工的工人。因為每十二個工人中，有一個死；我們就再沒有罷工的新聞了！特別委員會和他們總論及他們一切的消息，所聽得的，不過是他們都被給餓吧！』 在社會主義下，有什麼自由呢！ 我所要念給你們聽的最後報告，是彼得格勒底都長，寫給某城工人底代表，告訴他們飢餓和得不到夠足的食物的。他說：『我們所得的食物，是不夠足的。但同時我們都曉得，——這是真實生活所教訓我們的——當工人或平民為食物忙的時候，對於政治，完全沒有興趣。你只要今天將夠足的食物，賜給工人，明天就一定聽見他要求自由的呼聲了！』 社會主義的政府說：『我底對象，是使工人飢餓。』 那就是我們現在所說的！』空談着：這些美麗的理想，幻想的織物，究竟有什麼用呢？ 社會主義一實行，你們一定得着同樣的結果。不論什麼時候，總有一個具有決心的人，固執的人，試將他們誤的理想，實現出來。 現在我已將在社會主義下的自由，說得淋漓盡致了！ 請諸位注意：下面我所讀給你們聽的，都是社會主義的著作家自己說出來的。 現從柯爾所著的一本書，引用出來。他說：『國家社會主義，是一個官吏和善會士人底運動。』 他所主張的代替物，是混合各派的『基爾特社會主義。』 『基爾特社會主義』，但向到各基爾特之間，有各種相互的競爭；有工業的國會和國家，而特別的怪物，站在國會和國家的上面。 所以，有學識的人，很少去討論彼的。 我們所反對的社會主義，是尼爾曾所說的社會主義，李甯Lenin底社會主義，托洛斯基Trotsky底社會主義，那些以美麗的理想起，因為日常生活的困難所迫，想要用殘忍的方法除去飢餓的社會主義！

諸位！ 還有一個地方，尼爾曾所未回答的，就是：進步底特性。 不是疾病底進步，是工人階級底進步。 尼爾曾自己著有一本論及工錢的書。 金萊克教授Professor King，用他所用的圖表，做成了一本書。 那本書將事實概括起來，比別本書來得好。

在一八五〇年的工錢，平均是二〇四元。在一九一〇年，平均的工錢，——請你們注意，是平均工人的平均工錢，將高的和低的併合起來，——已經增到五〇七元了。 金錢的購買力，雖然不同；但工錢一八五〇年——四七元，到一九一〇年，就升高到四〇一元。 現在我要問問尼爾曾：他反對這些事實嗎？ 若是不反對呢，他怎樣解釋在資本主義中，沒有進步的趨勢？

現在討論他所說的論點了！他說有許多東西，是被那些沒有工作的人佔去的；一切的東西，都是工人生產的；而資本家用贏利，和利息的方法，從工人那里偷竊去。 諸位！ 我想你們一定有許多人曉得，在這國內所成就的東西。 希爾Hill——一個帝國的大建築家——築了大陸鐵路，使生產品的價目低減，和消費品底發展；難道不曾幫助生產嗎？ 麥康密Mccormick發明刈禾機，打穀機，和刈草機，使農人利用他去改革農業社會全體的生活，和造成了一種幸運；難道他不曾幫助生產嗎？ 維士亭浩士Westinghouse發明空氣制動機，世界各部分都利用彼，其結果收穫了一種幸運，難道他不曾幫助生產嗎？ 當我們底朋友福特Ford減少汽車價目的時候，全國底工人，都乘汽車到工廠，和從工廠回家。我有一日從工廠經過，看見那里有五百五十輛汽車。這些汽車，未必都是福特的。 所以，我就這樣問道：『那些汽車是什麼人的？』 他告訴我說：『這些汽車，都是工廠裏的工人的。 他們每天早晨乘來，晚上乘去。』 那麼，這些幸運的工人，能夠說福特是奪取，竊拿，和偷取，其所雇的工人，就致富嗎？ 諸位！ 我不反對有竊賊。 我不反對有强盜。 我不反對人民有壞的和好的。 但我說：現代資本主義制度的本質，現代合法贏利的本質，不是行竊，而是服務。 在現代情況之下，若非真實服務社會，就終不能得着很大的贏利了！ 社會主義者就完全不同：謂資本家是盜賊。 而單有社會主義的社會，在近數十年所造成的進步上服務。 最後講到尼爾曾所說的戰爭了！ 我並不反對戰爭有各種原因。 我們有宗教的戰爭。 我們有個人的戰爭。 我們有商業的戰爭。 我們有資本主義的戰爭。 但決不能將一切的戰爭，都歸於資本主義；或說我們若有社會主義，戰爭就沒有了！ 況且資本主義有進步底表象和顯示呢！ 我國是一個資本主義的國家。 我們對於菲律賓所做的是什麼？ 我們所做的，是去教育他們，發展他們經濟的財源，將他們放於已預備好的地位，不久就將完全自治了！ 我主張資本主義的國家，對待伊的殖民地，能照我所說的進步的精神，那麼，這樣的社會，並不是完全沒有希望的啊！

現在我要問尼爾曾兩個問題：第一，若他是一個社會主義者，他相信李甯和托洛斯基嗎？第二，若他相信李甯和托洛斯基，那麼，他以為非那社會主義下所給與的那種自由，是社會主義普通的現象嗎？ (未完)

北京大學 社會科學季刊 全年四冊大洋二元(郵費在內)零售每冊大洋五角 郵費本國及日本五分其他國外地域一角六分

第一卷第一號

論著(朱希祖)評社會主義運動(陶孟和)公民票決制之比較研究(王世杰)中國史學之起源
法平議(周鯁生)中世紀的民治主義和選舉之觀念(燕樹棠)常任國際裁判法院組織
學術書籍之紹介與批評：British Year Book of International Law, 1921—1922—Modern Democracies (Bryce)——Public Opinion (Walter Lippmann)—Droit Constitutionnel (Esmein—Nezard)—International Law (Oppenheim—Roxbough) 特載：選舉收回領事裁判權之經過與還我新約(王世杰)經濟學者杜爾克 Turgot 與中國兩青年學者之關係(李秉綬)

各學校圖書館，如欲購閱第一卷第一號者，請逕函本校出版部接洽，以便寄奉。

總發行所 北京大學出版部
上海總代派處 亞東圖書館

世界語自修讀本

民智書局 發售

[illegible]

愛世語初階 一角二分 世界語文範 二角四分 [illegible] 二角 [illegible]
[illegible] 一角六分 世界語撰文字典 大角四分

(10)

小說

一個可憐的小學生

張春濤

一陣一陣刺骨般的冷風吹來，那雪花已從空中，飄飄地飛了下來了。在這當兒，那富貴的人們，可不必說，自然是穿着狐皮的外套，在那四週不露風的暖室裏烘火。但是像我們做小學教師的，知覺並沒有比他們相差；却也有修得富人們底幸福！所以雖是陣陣地下着，只是仍執着一枝粉筆，在那消冷的教學室裏，黑板上編動。有時我也會進一層想：外邊餓着肚子而得不到飯，和身體凍着而沒有得衣穿的人，多着呢；要是我處了他們底地位，我又怎麼樣？正那麼，現在我不是一個人類中的幸者嗎？

那天，雪紛紛地下着，我底硯台和筆鋒都給冰住。吃過早餐，我仍是執着一枝粉筆，到已初級的二三年級裏去上課。

有幾個小學生，一看到我，就這樣問起來：

『先生！好冷啊！你冷嗎？』

『是的。哪里會得不冷！』

『先生！今天這樣冷，我們底手，僵得不能動了。』 這是一個小學生站起來對我說的。

『啊！我曉得。 今天就不默寫罷。 但是我們做什麼好？』

『講故事！』 差不多有十幾個人是這樣的齊聲說。

『講什麼故事呢？』 我問。

『雪！雪！雪！』 多數人這樣回答。

『好！誰來先講？』

這時就有一個學生跳出來，走到講台邊，開始講：

『雪！可以做雪人，可以做雪橋，還可以做雪獅子。 舊年落雪的時候，我同哥哥他們在天井裏做了一個很大的雪人。』

全班的同學，都十二分注意地聽他說話，或者他們這時光，忘記了冷。 可是有一個坐在第一排左端的小學生，却沉着頭，一言不發。 平日他笑盈盈的面龐，很喜歡講話，我也很喜歡他；今天他為什麼這樣沉靜呢？ 我就仔細地觀察：唉！不知為了什麼，他只是雙手攏在袖裡，在那里得得得地發抖，眼眶裏他含住一粒亮晶晶的淚珠。 這時我就跑過去問他：

『你病嗎？還是冷？』

他老是不出聲，方才含着的淚珠，已點點滴滴地流下。 這時全班的同學，都注意他一個人。

我用手去摸他底周身。 呵！我明白他所以如此的緣故了：他上身穿着一件小衫和一件破舊單薄的棉襖；下身呢？是一條青布的單褲！ 那時他就放聲大哭，更是抖得厲害；頭向左右震顫，牙齒格格地作響。 我自然是十二分難過，就解開外衣，把他裹在懷中。 這時，我忘却了一切，只是呆着。 多數的同學也都呆看着他，露出驚懼的神色。 什麼關於雪的故事，誰還肯來講啊！

我差不多把上課的觀念丟掉。 心中目中祇見到他一個人似的。 我又好好地問他：

『你為什麼只穿一條單褲？』

他不答。 我接着又問：

『你有爸爸媽媽嗎？』

『有！』他用顫抖的聲音，勉强地回答我。

『那麼，他們為什麼不做新衣服給你穿呢？』

他又大哭起來。 這時我再不忍往下問了，可是我心不由主的，又連續地追問：

『你今年不是九歲嗎？』

『是。』

『你爸爸是做什麼的？ 他在家裏嗎？』

『船匠！他沒有在家裏。』